דבר

ההסתדרות הכללית של העובדים בארץ ישראל
דבר
עתון פועלי ארץ ישראל
מיסד ועורכו הראשון בל כצנלסון זל
מאוחד עם לעולם

יום שני, ג' באייר תשמ"ו, 12 במאי 1986 ● גליון 18807

היום 12 עמודים ● המחיר 73 אג', באילת 63 אג'

היום בדבר

● דו"ח מבקר המדינה – עמ' 9
● בינתיים – חגי
● טאבו גרעיני – יאיר צבן
● פיטורים, שוברים מוסכמות – חיים ביאור
● מה יכול להשפיע על האוסטרים – שלמה שפיר
● בורסה וכלכלה, כוכבים ולילות

מזג האויר

מעונן חלקית. יתכן גשם מקומי, בעיקר בצפון ובמרכז הארץ
תשקיף ליום שלישי: ירד מדי פעם גשם בצפון ובמרכז הארץ.
הטמפרטורות החזויות: ירושלים: 17°6, רמת־הגולן: 18°7, צפת: 17°6, טבריה: 25°12, נצרת: 19°10, עפולה: 23°9, שומרון: 19°9, תל־אביב: 22°12, לוד: 21°11, יריחו: 27°12, עזה: 21°13, באר־שבע: 24°8, אילת: 28°15.

לא הושגה פריצת דרך להקטנת התקציב – קובע דו"ח המבקר על התכנית הכלכלית

מאת שלמה קישר
משרד הכלכלי של „דבר"

דו"ח מבקר המדינה ה־36 של עו"ד סוזיק, עומד בסימן התכנית לייצוב המשק. המבקר מציין במבוא לדו"ח, שהתכנית לייצוב המשק היא שלב בינים בלבד וכי מתחייב שינוי מבני במשק שצריך ראשון לקראתו הוא הקטנת התקציב.

כעניין הקטנת התקציב לא נעשתה שום פריצת־דרך והדו"ח כצב כאופן שיטתי את החריגות מהתקציב בתוצאה מאי־ביצוע החלטות הקיצוץ ומסיבות אחרות, ביניהן בעיות תקצוב ועדכון תקציבים. הדו"ח ה־36 מחדש בכך שהוא מלווה את התכנית לייצוב המשק במהלכה ולא סמוך ביקורת בדיעבד בלבד.

המבקר סבור, כי להצלחת התכנית תרמו החלת מחירי הדלק בעולם, הסיגים בשערי החליפין של הדולר ובן הסיוע האמריקאי, ואין להיתפס לאשלייה שהעיקר מאחרינו. בהסבירו את החריגות מהתקציב, פנה המבקר על הקשים בביצוע צמצומים הפוגעים בחלקי אוכלוסיה שונים. חלק מהחריגות או מהקשיים בביצוע הצמצומים נובע מהתחייבויות עבר של הממשלה ושל גופים נתמכים, והמבקר סביא את עניין מניות הבנקים כדוגמה להתחייבויות שהמדינה נאלצה לקיים על עצמה. בקשר לכך מציע המבקר כי המסונים הידיים על הוצאות הממשלתיות ודירקטורים חייבים לכתת אחריות אישית למצבם של הארגונים שבראשם הם עומדים, וכי עליהם לדעת שכושר הדיון של הממשלה מוגבל.

הביקורת על התכנית הכלכלית עומדים, וכי עליהם לדעת שכושר הדיון של הממשלה מוגבל.

הביקורת על התכנית הכלכלית ועל משרד־האוצר, כוללת בין־השאר הדות על אי־ביצוע החלטות ממשלה לצמצום תקציבה, חריגות משרדים מתקציבים מאושרים, איחור בהגשת תקציב המדינה בניגוד לחוק התקציב, חריגות בהעסקת עובדים, כלי־פיקוח בלתי־יעילים על משרדים בתחום של הפסקה מהדאים, בעיות בתהליכי היתקצוב והעדכון של הצאות, קביעת „יעד" תיקצוב לא בדיקה מוקדמת של אפשרות „יסוסם, „ילוות" הקיצוץ אל גופים נתמכים ללא תיאום הסכמה.

לחלן נושאי הביקורת העיקריים בדו"ח (קרא בעמוד 9).

משרד המשטרה:
● עונשים קלים מדי לשוטרים שנמצאו אשמים בהכאת אזרחים.
● אזרחים רבים שהתלוננו על פגיעה בהם ע"י אנשי משטרה ביטלו את תלונתם לאחר שנואשו מן החקירה בעניינם.
● מתגרים רבים במשטר האזרחי לא עברו אימוני ידי כנדרש.
● דיווח לא־אמין על פעילות המשטר האזרחי.
● צפיפות־יתר בבתי־הסוהר, אבטלה סמויה וחוסר תעסוקה לאסירים.

משרד הבריאות:
● אין פיקוח, ראוי לשבח על מפעלים המאוחסנים חומרים רעילים.
● סדרי ביבוי אש לקויים במתי־האלים.

משרד הפנים:
● מרשם האוכלוסין לא מעודכן: חשש לגניבת מידע מהמחשב.
● שירות לקוי ולא מעודכן לציבור.

רשות השידור:
● אי סדרים באישור נסיעות לחו"ל.

משרד התעבורה:
● ליקויים בסידרי פיקוח בסיחות הטיסה ושידות גרוע בנתב"ג.

משרד העבודה והרווחה:
● שערוריה בספית בנציגות בנין־עזרא
● היעדר פיקוח על עובדים זרים.

משרד התיירות:
● אין מעקב על אירוח מתו"ל.

משרד התעשיה והמסחר:
● ליקויים ביבוא בשר.
● אי־בדאיות בענפי המסחריות.

עלות הייצור של קילווט חשמל מתחנה גרעינית 2,000 ד'; מתחנת פחם – 830 ד'

מסקנת המבקר: מבחינה כלכלית אין הגיון בבדיקות נוספות להפעלת כורים גרעיניים

מאת משה גבע

לולא שינוי במדיניותה של ארה"ב בתקופת הנשיא ג'ימי קארטר, אשר החליט לא למכור טכנולוגיה גרעינית או כורים למדינות כמו ישראל, שאינן חתומות על האמנה לאי־הפצתו של הנשק הגרעיני, היתה מוקמת כבר לפני שלוש שנים תחנת כח גרעינית באזור נצנים – כך עולה מדו"ח מבקר המדינה על שעולות משרד האנרגיה באשר לרכישת כור גרעיני להפקת חשמל.

עוד עולה מן הדו"ח כי בדיקה ראשונית שנערכה בחברת החשמל הראתה שעלותו של קילוואט חשמל מתחנה בה גרעינית היא יותר מ־2000 דולר ואילו עלותו של קילוואט מתחנת כוח מופעלת בפחם היא ב־830 דולר. לפיכך קובע המבקר כי מבחינה כלכלית אין כל הגיון בבדיקות נוספות לקראת הפעלת כורים גרעיניים בארץ על עוד אין שינוי בנתונים הבסיסיים.

בהמשך הדו"ח מנסה המבקר ממסמך פנימי שחיבר המרכז הראשי לשעבר של משרד האנרגיה בדצמבר 1984, לפיו קיימות „סכנות אקולוגיות הנובעות מאי קיום פתרון סביר לבעיית סילוק הפסולת" וכמו כן מוזכרת „בעיית המיגון של הכור והגבלתו של תכנון אחור".

בהגובה לכך מעיר שר האנרגיה כי לרעת משודדו, „אין סכנות אקולוגיות הנובעות מסילוק פסולת גרעינית מאחר וקיימים פתרונות ידועים, מקובלים ומיושמים הלכה למעשה במדינות רבות". גם באשר לנושא המיגון של הבור האטומי קובע השר כי הוא „נבדק במסגרת חברת החשמל, רפא"ל והועדה לאנרגיה אטומית ונמצאו פתרונות מתאימים". אין הבור יוצר הגבלה על תכנון אחור יותר מכל מתקן אחר, סבור השר.

עוד קובע המבקר כי תקלה חמורה בתחנת הכח הגרעינית תחייב חוצאת סכומים גדולים לבידודה ולסילוק האזורים הרדיואקטיביים. על כך מעיר השר כי ההמתבחות לכך היא קטנה וכי „יש לשים אותה בקטגוריה אחת עם תקלות גדולות אחרות כגון: היפגעות אוכלוסיה ממסוסים גופלים, שרפות גדולות, תרעלה המונית ופגעי טבע."

● אזרחים רבים שהתלוננו על פגיעה בהם ע"י אנשי משטרה ביטלו את תלונתם לאחר שנואשו מן החקירה בעניינם.
● מתגרים רבים במשטר האזרחי לא עברו אימוני ידי כנדרש.
● דיווח לא־אמין על פעילות המשטר האזרחי.
● צפיפות־יתר בבתי־הסוהר, אבטלה סמויה וחוסר תעסוקה לאסירים.

משרד הבריאות:
● אין פיקוח, ראוי לשבח על מפעלים המאוחסנים חומרים רעילים.
● סדרי ביבוי אש לקויים במתי־האלים.

משרד הפנים:
● מרשם האוכלוסין לא מעודכן: חשש לגניבת מידע מהמחשב.
● שירות לקוי ולא מעודכן לציבור.

רשות השידור:
● אי סדרים באישור נסיעות לחו"ל.

משרד התעבורה:
● ליקויים בסידרי פיקוח בסיחות הטיסה ושידות גרוע בנתב"ג.

משרד העבודה והרווחה:
● שערוריה בספית בנציגות בנין־עזרא
● היעדר פיקוח על עובדים זרים.

משרד התיירות:
● אין מעקב על אירוח מתו"ל.

משרד התעשיה והמסחר:
● ליקויים ביבוא בשר.
● אי־בדאיות בענפי המסחריות.

יפת התפטר מבל"ל בלית ברירה

היו"ר החדש אלי הורביץ נפגש הבוקר עם ההנהלה

ארנסט יפת

מאת דוד שרביט

ארנסט יפת הודיע אתמול למועצת־המנהלים של בנק לאומי על התפטרותו מתפקידיו ביו"ר מועצת־המנהלים והמנהל הכללי של הבנק. היו"ר החדש של הבנק נבחר אלי הורביץ, המתחיל בבר הבוקר בפגישות עם הנהלת הבנק כדי לקבל על עצמו את התפקיד. מרדכי אינהורן מונה למנהל כללי ראשי של הבנק.

הודעת יפת על התפטרותו נמסרה אתמול בערב בתחילתה של ישיבת מועצת־המנהלים המיוחדת של הבנק, שכונסה לדון בדו"ח בייסקי. יפת הודיע כי התפטרותו נובעת מתוך רצון שלא לפגוע בהמשך הניהול התקין של המערכת שבראשה עמד, לאור הטסיבות שנמצאו בעקבות פרסום דו"ח בייסקי.

על אף התפטרותו הודיע יפת, כי סנקציות והמלצות הועדה אינן מקובלות עליו. „במיוחד בשל הדיעה התיחסות של ממש בדו"ח לתנאים הכלכליים ומצב שוק הון והשלכותיהם על הדוחות".

אלי הורביץ

הורביץ ויפת מתחילים הבוקר תקופת חפיפה להעברת התפקיד – מועד סיום כהונתו של יפת בבנק סרם נקבע. מועצת־המנהלים של הבנק ביקשה מיפת, הוא הסכים לכך, כי לאחר שיסיים את העברת תפקידיו, ישמש בתפקיד בלשהו במערך פעילות קבוצת בל"ל בחו"ל.

ישיבת מועצת־המנהלים של בל"ל אתמול נמשכה כשעתיים וחצי, החל מהשעה 8 בערב. מהתכתבות חברים במועצת־המנהלים של הבנק לאחר הישיבה מתברר, כי צפויות התפטרויות נוספות של במה מחברי מועצת־המנהלים של הבנק כעקרבות דו"ח בייסקי והתפטרות יפת. במרכז החברה, כי היו"ר החדש אלי הורביץ לא נבחר פה־אחד, אם כי היה מועמד יחיד למהנה הו"ר.

התפטרות – בלית־ברירה

בהודעה לעתונות שפורסמה בתום הישיבה נאמר על־ידי מועצת־המנהלים של הבנק, כי „בהיעדר

(סוף בעמוד 2)

דמשק מפקפקת בהרגעה הישראלית; פרס ורבין מתמקדים בטרור הסוריי

מאת דן אבידר,
סופר „דבר" לענייני ערבים

סוריה הקילה אתמול ספק בדבר. הרגעה שהשמיע שלשום ראש הממשלה פרס, לפיהם אין כוונתה של ישראל לתקוף את סוריה. העתון הסורי „תשרין", המבטא את השקפות קובעי המדיניות בדמשק, סען כי לסוריה ישנם „סיבות והוכחות" כי ישראל וארה"ב עומדות לתקוף אותה.

בקשר לכך מענו .הסורים, כי צה"ל ריכז כחות מוגברים לאורך קו המגע עם הצבא הסורי. עתון סורי אחר, „את־ות'ורה" קרא לערבים לתקוף יעדים אמריקאים במזרח־ת זלא לשבת בהיבוק ידים „בוכה הקונוניה הישראלית־אמריקאית הנרקמת נגד סוריה". ההסברה הסורית נתנה להבין, כי סוריה אינגה מעוניינת בעימות הנוכחי בעימות עם ישראל, אך אם יכפה עליה עימות כזה הרא תגיב בהתאם.

בינתיים המשיכו גם רוברי אש"ף ללבות את אווירת „ערב המלחמה" בין סוריה לישראל. אבו־אד אמר לעתון „אלביאן", הידצא לאוד בממדרין הפרמי, כי ברשות אש"ף „ידע מדויק" בדבר הכבנות שעושה צה"ל לתקוף את סוריה. הוא סען שמקור המידע הוא „אותו גורם שהתריע בשעתו בפני המתבלים על מתקפת ישראל לפלוש ללבנון בקיץ 1982".

בינתיים הודיעה אתמול סוריה לשלושה דיפלומטים בריטים לצאת מתוך שבוע ימים, בתגובה על החלטת ממשלת בריטניה לנרש מלונדון שלושה דיפלומטים סוריים החשודים במעורבות בסיוע הפיגוע נגד טוסט „אל על" בלונדון בחודש שעבר. השלושה הנ: הנספח הצבאי ריוויר סימון והנמצא עתה בבריסנגיה), המוכיר . הראסון בשגרירות דיוויד סילוד והמזכיר השלישי וסגן הקונסול, אנרדו בלפוד.

סופרת „דבר" בבריסנגיה, דליה סרון מוסיפה בי אתמול עוד במפתיע את לונדון ניודע שיעה. דיפלומט סורי רביעי, אשר את יציאתו לא ביקשה ממשלת בריטניה. הדיפלומט, נמצא בשגרירות סוריה בלונדון, שימש, כפל הנראה, כתפקיד האחראי למודיעין הצבאי בשגרירות. הוא סירב לענות לשאלות עתונאים באשר לסיבת יציאתו, ואילו מסוד החוץ בלונדון סען, כי לוד אין כל קשר עם גירוש שלושת הדיפלומטים האחרים.

סוריה מאיימת לתקוף בטילים אס.אס־21

מאת דן אבידר, סופר „דבר" לענייני ערבים

סוריה מאיימת להפעיל טילים אסטרטגיים גבר יעדים בעומק טריטוריה של ישראל אם זו תתקוף אותה, אמר מקור סורי לפני כמה ימים לכתב העתון הבריטי „אלקבס" בדמשק.

בשיחה עם הכתב אמר המקור הסורי, סלדרנ הבאבי בסוריה ניתנה הנחיה עלידי הנשיא אסד להגיב על פעולה התקפית ישראלית נגד סוריה – אפילו ברמה הטקטית – בכל עוצמת הנשק העומדת לרשות הצבא הסורי, לרבות בטילים האמטרטגיים מסוג „אס אס 21", המטוגלים לפגוע במטרות בעומק שטח ישראל.

בשיחה סען המקור הצבאי הסורי, שצבא סוריה קלט לאחרונה רגם משופר של טילי קרקעקרקע „אס.אס. 21", שנועדו לפגוע בטטרות היוניות בישראל בעון בכור הגרעיני ברימונה ובאתרים שבהם מפתחת ישראל, בשיתוף פעולה עם ארה"ב בממגרת פרויקט „מלחמת הכוכבים" מערכות לחימה מתותכמות לשיבוש פעולתם של הטילים הסובייטים האסטרטגיים.

טילים חדשים אלה מופעלים, לדברי המקור הסורי, עלידי אנשי צבא מובייטים, המתמתים בעיבור הכנויות לסיבוב פרויקט „מלחמת הכוכבים", שבאו לאחרונה במיוחד לצורך זאת לסוריה.

מאת הנרי „דבר" יחזי מלכה
ושמעון ויים רעדים

ראש הממשלה שמעון פרס מציע למרים „מרדכי" מרדכי רלמתן את התנאיות שלו בלשי סוריה. לדבריו מוסב שאריהב הנשיא רוצה חיזון – ולא ישראל – יתקפו את סוריה ויבקרו אדוה בגלל מעורבותה במירוד הבין־לאומי.

פרס אף הדגיש, שמטבר לציין את חלקה של רבסק במיפוח הסרור מאשר את הנושאים הקשורים להיערכותה הצבאית. ראש הממשלה העלה הנעות אלה שנתפרשו על ידי בבה שדים ב.הנחיות לסדיניות הבבריה". ביטיבתה השבועית של הממשלה אתמול שב פרס והודיע כי ישראל תעשה כל סתוכל לפגוע מלחסה עם סוריה „אך על העולם לעשות כל הדרוש כדי להפסיק את הסרור הביגלאומי ואת מעורבותה של סוריה בסרור זה".

ראש הממשלה ציין כי נגר הסרור ניתן לאחוז באמצעים בלבליים ודיפלומטיים „לפני תרועות מלחמה" ובי ישראל תשתתף בבאבץ הבין־לאומי להבטיח את נתיבי האויר ולבלוט את הסרור.

(סוף בעמוד 2)

ברחבת הכותל ייפתחו מחר בערב טקסי הזיכרון לחללים

מאת מיפרי „דבר" יעקב אייב

בפידה בת דקה אחת תפתח סהר ב־8 בערב את יום הזיכרון לחללי מערכות ישראל. ברחבת הכותל המערבי יחל באותה שעה טקס פתיחת יום הזיכרון בנעמד הנשיא חיים הרצוג ויורלק נר הזיכרון. פקודת יום של הרמטכ"ל רב־אלוף משה לוי תיקרא בנסדרי יום הזיכרון ויום העצמאות בכל יחידות צה"ל.

ביום ג' בשעה 11 לפנה"צ ביום ג' ב־6.45 יחל בהר הרצל ירושלים טקס הדלקת המשואות לסיום יום הזיכרון לחללי מערכות ישראל ופתיחת הגיגות יום העצמאות, בהשתתפות יו"ר הכנסת שלמה הלל, 12 מדליקי המשואות הטנה בטאנו בברכים בעת הנוכא המרכזי של יום העצמאות שהוא: הטטוקטיה בישראל. בהמלך הטקס יועברו דגלי המדינה וצה"ל מחיל האויר למפקדת חילות השדה. הטקס יסתיים ביר דקיק דיגוד.

שודדי היהלומים שוב הלמו – בפעם ה־11 תוך פחות משנה

מאת צבי רוקי, סופר „דבר"

בלבשת יהלומים „כופו את ניאזוב" ברחוב נוה־שאנן 16 בתל־אביב נשודדה אבש ב־8.30. השודדים נטלו אתם יהלומים בערך של 100.000 דולר ו־5000 דולר במזומן.

שלושה פורצים בבלבשה מגרו את הדלתות שבקומה החמישית והלו לדרת מהקומה לביזוז השמה הרביעית. בבו בפעמים הקומות, נתקלו בשלושה שודדים רעלי פנים סאדבו להם בחדר המדרגות. השודדים איימו עליהם באקדחים והדו להם לפתוח את הכלבשה ואת הכספת. לאחר שנטלו את היהלומים את המזומנים נמלטו מהמקום בשני כלי רכב. זמן מה לאחר מכן הדרו הפועלים את החבלים שקשרו אותם הודיע משטרה.

מפר „דבר" מציין, כי תוך פחות מ־3 שבועות בלבד, לאחר שנשדדו באזור תל־אביב והסביבה עשר מלסטות יהלומים, הערך הכולל של היהלומים שנשדדו מגיע לכ־2.5 מיליון דולרים. מחלק הבילוש הנושאי ביחידה המרכזית של משטרת מחוז תל־אביב ביצע מספר מעצרים אך עד כה לא הצליח לפענח אף אחד מן המקרים. השוד הגדול ביותר ב־17 באפריל השנה, ברחוב תובל ברמת גן, שם נשודדו יהלומים בשווי 750 אלף דולר.

הוגש כתב אישום נגד בלס; התביעה תבקש המשך מעצרו

(קן) – איש־העסקים רוד בלאס ובכנהל החברה שבשליטתו בני אחרוני, מואסמים בבית־המשפט המחוזי בת"א בקבלה דבר בגירמה בגסיבות מחמירות לגבי עסקים שעשו עם חברה שבבעלות התנועה הקיבוצית.

בכתב־איסום שהוגש אתמול לבית־המשפט המחוזי בתל־אביב, מפרטת התביעה את מסכת העסקים שהתנהלו בין דוד בלאס וחברתו „איזבל השקעות", שהתבחתה בקבלת ומתן הלוואות ב־בנק האשר", לבין חברת „אש"ת כספים" שבבעלות התקים וקרן השומר הצעיר.

התובעת עו"ד פ ה :דין מפרקליטות מחוז ת"א מספרת בכתב־האישום, כי מתחילה 1984 עד יונאר 1985 הלוותה חברת „אש"ה בספים" לחברת „איזבל השקעות" סך של כ־29 מיליון דולר. ואילו הנאשמים מסרו תצהירים תעודות פקדון ללא ביטוי כספי בבנק.

התובעת בעדרה את מעשי הנאשמים ב„בידה בנסיבות מחמירות", בגלל סכום הבסף שנשמע בחוב הארץ צפידה בת שתי דקות ויחלו טקסי זיכרון בכ־40 מתיקבוה בבאים וחלקת צבאית בחוב הארץ, בהשתתפות ראש־הממשלה, סבלאר־מסמן, סגניו, שרים וחברי־כנסת. באותה שעה ייערם טקס זיכרון גם ליד אנדרטאות הזיכרון הפזורות בחוב הארץ.

ביום ג' בשעה 11 לפנה"צ בירושלים טקס הדלקת המשואות לסיום יום הזיכרון לחללי מערכות ישראל ופתיחת הגיגות יום העצמאות, בהשתתפות יו"ר הכנסת שלמה הלל, 12 מדליקי המשואות הטנה בטאנו בברכים בעת הנוכא המרכזי של יום העצמאות שהוא: הטטוקטיה בישראל. בהמלך הטקס יועברו דגלי המדינה וצה"ל מחיל האויר למפקדת חילות השדה. הטקס יסתיים ביר דקיק דיגוד.

מאת מיפרי „דבר" יחזי מלכה
ושמעון ויים רעדים

ראש הממשלה שמעון פרס מציע למרים „מרדכי" מרדכי רלמתן את התנאיות שלו בלשי סוריה. לדבריו מוסב שאריהב הנשיא רוצה חיזון – ולא ישראל – יתקפו את סוריה ויבקרו אדוה בגלל מעורבותה במירוד הבין־לאומי.

פרס אף הדגיש, שמטבר לציין את חלקה של רבסק במיפוח הסרור מאשר את הנושאים הקשורים להיערכותה הצבאית. ראש הממשלה העלה הנעות אלה שנתפרשו על ידי בבה שדים ב.הנחיות לסדיניות הבבריה". ביטיבתה השבועית של הממשלה אתמול שב פרס והודיע כי ישראל תעשה כל סתוכל לפגוע מלחסה עם סוריה „אך על העולם לעשות כל הדרוש כדי להפסיק את הסרור הביגלאומי ואת מעורבותה של סוריה בסרור זה".

ראש הממשלה ציין כי נגר הסרור ניתן לאחוז באמצעים בלבליים ודיפלומטיים „לפני תרועות מלחמה" ובי ישראל תשתתף בבאבץ הבין־לאומי להבטיח את נתיבי האויר ולבלוט את הסרור.

(סוף בעמוד 2)

קמחי בווינה – בלי מלה על ואלדהיים

מאת חנה זמר

וינה (מיוחד ל„דבר") – מנכ"ל משרד החוץ דוד קמחי הגיע אתמול לכאן ונמנע מכל הכרחה והתבטאות בעניני ואלדהיים ומערכת הבחירות. קמחי אמר כי כך הוא מתכוון לנהוג גם בהמשך שהותו כאן. קמחי הגיע לוינה לפי הזמנת מכון העתונות הבין־לאומי ברי להשתתף כמיפתויון על „בטחון לאומי, איטרטם לאומי חשיפה בפרסום" שיערך ביום שלישי במסגרת הועידה השנתית של המכון.

לועידה הגיעו 400 עורכים מעשרות מדינות שבהן קיים חופש עתונות, והרשויות האומניות מבברות את העורבים האורחים בקבלות־פנים בדרג הם ביותר, כולל הנשיא רודולף קרצשלנר וראש־הממשלה פרד סינובאץ.

דאגה מכוונת מודעי לצמצם הסמכויות של היועץ המשפטי

מאת מזבה צימוקי מוסרת „דבר" בירושלים

שרים מדיניים הביעו אתמול דאגה מפני צימצום בסמכויות היועץ המשפטי שלקראתו חוזר. שר המשפטים יצחק מודעי. הדבר בא לידי ביטוי בשני נושאים: הפסקת השתתפות היועץ המשפטי בישיבות הממשלה והגבלת משך כהונתו ל־4 שנים.

נודע כי במנעים שקיים מודעי מאז כניסתו לתפקיד הוא הביע רצון, שלפני כניסת היועץ החדש לתפקידו, יש לשוב ולעיין בהיקף סמכויותיו. בעיקר נדרש מודעי לשני הנושאים האמורים. הפסקת השתתפות היועץ המשפטי בישיבות הממשלה באופן קבוע תחזק את מעמדו של שר־המשפטים בכל הממשלה לחוות־דעת מיידיות לממשלה.

הקשור לחוות־דעת מיידיות אלה המוצעים ע"י שר המשפטים, יתקבלו על דעת שרים־משפטנים, והם יפעלו לסכל החלטה בכוון זה. דאגת הקודנו המדיניים נתונה למהות תפקיד היועץ המשפטי לממשלה ולאו דווקא לשאלה מי יהיה היועץ.

שמיר יבקר כנראה בספרד – בקיץ

מאת יוסי מלמן, סופרו המדיני של „דבר"

שר החוץ יצחק שמיר יבקר, בכל נראה, בקיץ בספרד לביקור רשמי ראשון מסונו לאחר ששתי המדינות בונגו לאחרונה קשרים דיפלומטיים ביניהן.

מגעים על אפשרות זו מתנהלים זה זמן מה בין יהודים למדריד והשר שמיר שוחה על אפשרות זו עם עמיתו הספרדי. הביקור נפגשו לשיחה קצרה ביותר במהלך מקס השבועות של השנים נפגשו לשיחה קצרה ביותר בדרג הם ביותר, כולל הנשיא רודולף קרצשלנר וראש־הממשלה פרד סינובאץ.

מרכז ההסברה
הועדה לאירועי יום העצמאות

יום העצמאות התשמ"ו - ל"ח למדינת ישראל

טקסים ואירועים מרכזיים

ערב יום העצמאות, יום שלישי, ד' באייר התשמ"ו (13.5.86)

12.00 ירושלים, משכן הכנסת, **קבלת פנים לי"ב מדליקי המשואות**, ע"י יו"ר הכנסת **שלמה הלל** והענקת **מטבע יום העצמאות התשמ"ו** לי"ב מדליקי המשואות.

18.45 ירושלים, הר הרצל, **טקס הדלקת המשואות לסיום יום הזיכרון לחללי מערכות ישראל ופתיחת חגיגות יום העצמאות**, בהשתתפות יו"ר הכנסת **שלמה הלל.**

19.30 - 24.00 אילת, **פתיחת בסיס חיל הים** לציבור הרחב.

20.00 **דבר משיא המדינה חיים הרצוג** ליום העצמאות - ישודרבר־רדיו ובטלוויזיה.

21.30 **דבר ראש הממשלה שמעון פרס** ליום העצמאות - ישודר בטלוויזיה.

20.30 **פתיחת חגיגות ליל העצמאות** ברחבי הארץ.

21.00 חורשת טל, **ערב חגיגי לבאי הקונצרטבע בחרמון.**

יום העצמאות, יום רביעי, ה' באייר התשמ"ו (14.5.86)

08.00 **תפילות חגיגיות** בבתי הכנסת ברחבי הארץ.

08.00 **פתיחת ה"שירותרום"** בגלי צה"ל.

08.00 - 24.00 **חגיגות ואירועים ברשויות המקומיות:** מצעדי מחולות, פינות זמר ותרקדה, מופעי דרמה, תערוכות, בימות בידור, פסטיבלים, תחרויות ספורט, חידונים ועוד.

09.00 - 13.00 **הכנסת פותחת שעריה לכבוד יום העצמאות בסימן "הדמוקרטיה בישראל".** במשכן תוצג מגילת העצמאות חמקורית, תצלום ענק של טקס מעמד החתימה, תצלומי כל חותמי המגילה ויושמע קולו של דוד בן גוריון, המכריז על הקמת המדינה.

09.00 - 14.00 **פתיחת מפעלי הבטחון, מחנות צה"ל, חניוני צה"ל והמוסיאונים של צה"ל** ברחבי הארץ (פרטים בעתוני הערב ביום שלישי, 13.5.86).

09.00 - 17.00 **פתיחת הערוכות רפא"ל** (רשות לפיתוח אמצעי לחימה), בצפת (פרטים בעתוני הערב ביום שלישי, 13.5.86)

09.00 **פתיחת מפעלי תעשיה אזרחיים, מוזיאונים, תחילת הסיורים באתרי ראשית ההתישבות, פעילויות הספורט העממי ברשויות המקומיות, פתיחת הפארקים, החניונים, הגנים הלאומיים, שמורות הטבע, אתרי החברה להגנת הטבע וקק"ל ברחבי הארץ.** (פרטים בעתוני הערב ביום שלישי 13.5.86)

10.00 - 16.00 גבעת רם, ירושלים. **האוניברסיטה העברית פותחת שעריה לקהל הרחב**

11.00 ירושלים, משכן הנשיא, **קבלת פנים לחיילים מצטיינים.**

12.00 ירושלים, תיאטרון ירושלים, **חידון הנג"ך העולמי לנוער יהודי**, בהשתתפות ראש הממשלה **שמעון פרס**, יו"ר הכנסת **שלמה הלל** וסגן ראש הממשלה ושר החינוך והתרבות **יצחק נבון.**

14.00 בקעת מן, החרמון, **קונצרטבע בחרמון**, בביצוע התזמורת חפילהרמונית הצעירה ונגנים מהתזמורת הפילהרמונית הישראלית והתזמורת הקאמרית הישראלית (פרטים בעתוני הערב ביום שלישי, 13.5.86).

16.30 ירושלים, בית הכנסת המרכזי "ישורון" **קונצרט חזנות לכבוד יום העצמאות** בהשתתפות חזנים מהארץ ומארה"ב. הכניסה חופשית.

17.00 ירושלים, משכן הנשיא, **קבלת פנים לסגל הדיפלומטי.**

20.00 ירושלים, תיאטרון ירושלים, **טקס חלוקת פרסי ישראל**, במעמד נשיא המדינה **חיים הרצוג** ובהשתתפות ראש הממשלה **שמעון פרס**, יו"ר הכנסת **שלמה הלל** וסגן ראש הממשלה ושר החינוך והתרבות **יצחק נבון.**

מרכז ההסברה מאחל לכל אזרחי ישראל חג עצמאות שמח ובילוי נעים

היעד: 4 ילדים לכל משפחה יהודית במקום 2.8 כיום

בדיון הדמוגרפי של הממשלה: בעשור האחרון נולדו יותר ילדים ערבים מיהודים

מאת יוסי מלמן מומחה המדיני של „דבר"

„חשוב שלכל משפחה יהודית בישראל יהיו ארבעה ילדים" קבע בסיומו של הדיון ראש הממשלה שמעון פרס. שר העבודה והרווחה משה קצב התיעב „שרים שלא עמדו כמותי במיכסה צרכים להסיק מסקנות". מן ראש הממשלה דוד לו, אב למשפחה מרובת ילדים, העיד: „אני מאמן את כולם".

הממשלה קיימה אתמול דיון מקיף על הבעיות הדמוגרפיות של העם היהודי ומדינת ישראל. לסם כך היא שמעה סקירה מפורטת של הפרופסור לסטטיסטיקה וחברת כנ"ל, הפועל גם במסגרת המרכז הדמוגרפי של משרד העבודה והרווחה.

מהנתונים שהציג הפרופסור כנ"ל עולה כי –

- העם היהודי בתפוצות מונה כ-9.5 מיליון אך שיעור נישואי התערובת בין יהודים ללא יהודים מגיע לכדי 40%;
- ממוצע הילדים לכל משפחה יהודית בישראל הוא 2.8;
- בעשור השנים האחרונות נולדו יותר ילדים ערביים (כרבע מיליון) מיהודים (חמישים אלף בלבד) חוץ העובדה, ששיעור התמותה אצל האוכלוסיה היהודית נמוך מזו הערבית;
- בעשור האחרון חרם הריבוי הטבעי ל-84% בגידול האוכלוסיה העליה עצמה (עליה נטו, לאחר קיזוז היורדים) רק ל-16%;
- יש עליה מתמדת במספר הנישואים הדתיים אצל האוכלוסיה היהודית. אין גם שום נתונים באשר להיספות חברתיים כלכליים על נישואין והולדת ילדים אצל הצעירים.

לאחר סקירתו התפתח דיון שבו הביע כל אחד מהשרים מה שהיה צפוי כי ישמיע, בהתאם לתפקידו, השקפת עולמו והשתייכותו המפלגתית.

שר־הדתות יוסף בורג: בשנים האחרונות חלה עליה תלולה במספר הנישואים, הנטתכמות בבעשרים אלף בשנה. מספר זה הוא המבדיל בין מספר הלידות אצל יהודים לערבים. יש לחוקק חוק שישים קץ להפלות.

שר־הפנים יצחק פרץ: פעילות המסיון, המרבתנים והמפגשים בין יהודים לערבים מגבירים את ההתבוללות.

שר־התקשורת אמנון רובינשטיין: הנתונים הדמוגרפיים שהוצגו לפנינו הם ההוכחה הניצחת שאם אנו רוצים לשמור על יהודנו כמדינה יהודית דמוקרטית, צריך לחתור לפשרה טריטוריאלית רחבה ואין להעלות אפשרות של סיפוח. בכל מקרה אסור לפגוע במכיסות האזרח של הערבים.

השר עזר ויצמן: ישראל אינה מדינה אטרקטיבית ליהודים. העובדה שאיננו מצליחים למשוך אותם אלינו. בגלל הנתונים הדמוגרפיים חובה עלינו להגיע לכסדרים פוליטיים עם מדינות ערב.

שר הכלכלה גד יעקובי: בשנת 2000 יגיע מספר היהודים בישראל ל-4.1 מיליון. מספר הלא יהודים בגבולות הקו הירוק יהיה 1.2 מיליון, אך יחד עם 1.9 מיליון ערבים בשטחים יסתכם מספרם בכ-43% מכלל האוכלוסיה שבין הירדן לים. המסקנה הפוליטית היא ברורה: סכנה קיומית למדינת ישראל כמדינה יהודית דמוקרטית.

משה קצב: האם נחזיר את יהודה ושומרון, כלום תיפתר הבעיה?

גד יעקובי: כן.

השר לקליטת עליה יעקב צור: הסוכנות היהודית והכבנה סלה פונים בעליה. הסוכנות אינה מטפלת כנדרש בעליה.

שר־האוצר כשה נרסים: אני מודאג מריבוי נישואי התערבות.

יוסף שפירא: אם כספי הסוכנות היהודית אינם כנוצלים לעליה משום שאין עולים, אולי כדאי להשתמש בהם לעידוד הילודה.

אמבולנס של מד"א התהפך מחולשת הנהג שובת הרעב

עשרות עובדים נשרו מהעבודה בגלל חולשה • הנהלת מד"א פנתה לבית־הדין לעבודה

מאת דנקה הרברט, מפרק „דבר"

שביתת הרעב של עובדי מגן דוד־אדום גבנסת היום ליומה הרביעי ומקיפה את כל הסניפים בארץ. העובדים ממשיכים במתן שירותים לפי יכולתם, אך עשרות מהם בבר נשרו מעבודתם בגלל חולשה גופנית. אתמול, בצוהרי אשרור, התהפך אמבולנס מד"א כנהג בו שובת רעב, וכמו מתנדבים שנסעו איתו נפצעו קל.

במשך כל שעות היום נערבו אחבול בבדכז מד"א בירושלים בת"א ירושים וחצפים בנמנה למצוא פתרון לבעיה ולהחזיר את העובדים מיד לעבודה סדירה ותקינה – ואת נוכח יום הוכיחו שזל מזה, בו קיים על־פי נמיון שנים צורך מובר בשירותי מד"א.

העובדים דחו את הצעת הנהלת מד"א להעביר את תביעותיהם למוסד לבוררות מוסכמת ועם מסירת הדיעה גודע, כי הנהלת סד"א פנתה לבית־דין לעבודה בבקשה להוציא צו שיחייב את העובדים לחזור לעבודה סדירה ותקינה, בהסתכן על הסכם עבודה בו נאמר שעל העובד למלא את תפקידו בכל יכולתו ובמלוא כושר עבודתו.

נמסר, כי הנהלת מד"א מודעת למצוקת העובדים ושחיקת שכרם, אבל אין היא רשאית לפעול בניגוד להוראות הממשלה החוץ.

בעת מסירת הדיעה התאמפו בתחר מרכז מד"א בירושלים כ-30 אמבולנסים עם עובדי מד"א, שהתכנונו לישאר למשמרת לילה במקום לאות מחאה על מצבם הקשה. הבוקר אמורים להצטרף אליהם גם בני המשפחות.

נודע, כי ח"כ שמאי עופר להיפגש הבוקר עם שר־האוצר במגמה למצוא פתרון שיחזיר את העובדים לאתר לעבודה סדירה ותקינה.

פרס ורבין מתמקדים

(המשך מעמוד 1)

פרס שיבח את התנהגותה של ממשלת בריטניה שגידשה שלושה דיפלומטים סוריים הסעורים בגימיון הפיגוע ואת ארה"ב על התנאיתיה האחרונות נגד הטרור הסודי.

על דברי שר־הבטחון יצחק רבין בארה"ב אמר כי אי־אפשר להגדירה ב„הנהרה מלחמתית". לדברי ראש־הממשלה אמר רבין כי אילו נפגע מסוס „אל־על" בסיסתו, היתה ישראל חייבת להגיב.

שתי דרכים נגד טרור סדירות

רבין, שחזר אמש מביקורו בארה"ב, אמר כי ההחלטה לבצע פיגוע בממוס אל על בלונדון נתקבלה בסוריה לא בדרג נמוך, אלא נהלה וכוצעה באחריות גוף מורי מומחן, דבר המחייב את ישראל לבחון את הנתרחש בדרה זו.

סוריה – הוסיף – מקיימת היום שתי דרכות טרור נגד ישראל. האחת באיזור הבטחון בלבנון, שם היא פועלת באמצעות מסרתים במו ארגוני „אמל", „חיזבאללה" והפלשתינים. דרה שניה היא באירופה, לשם הרחיבה סוריה באחרונה את פעילות הטרור שלה. השר הבהיר, כי אין בהכרח קשר בין רצונו להילחם בטרור, המתבטא על ידי סוריה בלבנון ובאירופה, לבין סכנה של התלקחות עימות צבאי בינינו לבין סוריה ברמת הגולן. אין לישראל עניין בעימות צבאי ובראה שגם סוריה לא ששה עתה למלחמה. אך במקביל צריך להמשיך לפעול נגד הטרור בלבנון ונגד הטרור הסודי באירופה.

רבין סיפר כי בביקורו בארה"ב נפגש עם ארבעה סיים אמריקנים, עם מפקד טייסת וסגנו שהשתתפו בעימות הראשון עם הלובים וכן עם כפקד טייסת מסוסי אי־6 וסגנו, שהשתתפו בתקיפה האוירית נגד לוב. כן ביקר בבסיס הצי האמריקני שבו מופעלת מבצעית טייסת של מסוסי „בפיד" מתוצרת ישראל. (עת"מ)

הרמטכ"ל: ללא בדיקה להיות מוכנים מול התקפת־פתע

הרמטכ"ל רב אלוף משה לוי שלל גם הוא אתמול את דיבורי הדיבורים על החזית הסודית באומרו ש„כל אחד בכר יודע בדיוק מה סוריה עושה ומה היא תעשה, אבל אסור לנו להיסחף באיזה זד".

במהלך סיור ברמת הגולן ובגבול הצפון נפגש הרמטכ"ל עם חיילים והשיק אתם כוסיות לקראת יום העצמאות. עם זאת אמר, כי אסור לנו להגיה שבגלל אוירה ודעש כבראה לא יהיה שום דבר. „אנחנו צריכים ללכת בדרכנו, יש לנו משימה וכוחות שמוסדים על בריצוה וצריך להגן, להיות מוכן נפני התקפת פתע ואת כל הדברים הללו – על פי הנסיבות והנתונים בפי שאנחנו רואים אותם ומתוך הנחה שכל פעם יכול משהו לקרות – צריך לעשות אבחנה ברורה בין מה שמתרחש לבין מה שיכל לקרות בשטח", אמר.

אוירה טובה בגבול לבנון

בהתייחסו לגבול הצפון עם לבנון אמר הרמטכ"ל כי לעולם לא נוכל להיות שבעי רצון ולומר זהו הגענו למנוחה ולמחלה כי ברגע שאומרים זאת ופעלים כך – מתחילים לאבד נוכח. הרמטכ"ל הוסיף כי האוירה ששוררת כיום בגבול הצפון היא טובה משום שאנו מצליחים להטיב את מסרתנו. „אכל צריך להיזהר משחצנות או שאננות", הזהיר הרמטכ"ל.

נשיא ביה"מ העליון קורא לכונן חוקה למדינת ישראל

מאת מרבה צימוקי, מפורת „דבר" בירושלים

נשיא בית־המשפט העליון מאיר שמגר קרא אתמול לכונן חוקה בישראל. בנאום שנשא אתמול במקום חנוכת בית לשכת עורכי הדין בירושלים אמר שמגר: „ראי שנוסיף עתה עוד נרבך וגמוק, אך נעשיד את אפיה הדיסוקרטי של חברתנו ע"י השלמת מלאכת היצירה של חוקה המחכה למיום הכנסתה כבר זמן רב מדי. זו התקוה אותה אני מביע ביום זה של חגוכת המרכז המשפטי בירושלים".

שמגר סקר בפני המוזמנים רבים, ביניהם נשיא המדינה, ראש הממשלה, שר המשפטים, שר המשפטים של ארה"ב ארוין מיז האנשי משפט רבים, את המתלשלות האירועים מיום קבלת ההחלטה בכנסת לפני 36 שנה על קבלתה המדיית של חוקה כתובה. „חששני מאז הלכו ונחלשו במידה רבה הקולות התומכים בקבלתה לאלתר של חוקה כתובה לישראל". שמגר מציין בנאומו, כי חוק יסוד, שהוא יסודי על פי שמו בלבד ואשר רוב רגיל של הכנסת יכול לשנות עיקריו, איננו ממלא יעודיה המשפטיים המדיניים של חוקה.

נשיא המדינה חיים הרצוג שבירך אף הוא את המשתתפים בפתיחת היכל לשכת עורכי הדין, אמר כי הליקויים בשלטון החוק בישראל מחייבים מעשה ופעולה במרצת בתחומים רבים אולם בראש ובראשונה מחייב הדבר לדומם ולגדל את קרן המשפט בישראל.

שר המשפטים האמריקאי ארווין מיז אמר מחיוך שבישראל עתידים עליז שבחזים, אבל אין נביא בעיר, ובארצו רבים המבקרים אותו. ראש הממשלה שמעון פרס שבדך ציין שהיכל לשכת עורכי הדין הוא המוסד הצבורי היחיד בארץ שהוקם ללא כספי הממשלה.

עובדי סו"ב עדיין לא קיבלו השלמת משכורת

מאת חיים ביאבד, מפר „דבר"

גם היום לא יקבלו עובדי „סולל בונה" את ההשלמה למשכורות החלקית ששולמה להם ביום ששי האחרון.

במשך יום אתמול ניסתה צמרת חברת העובדים לניים את הסכסוכים הדרושים להשלמת משכורות חודש אפריל לעובדי הקונצרן, אך לשווא.

אחד המקורות לכך הוא פריון המניות הבנקאיות שבידי חברת העובדים, בסך כ-40 מיליון דולר. אך תביעת חברת העובדים מהממשלה לאפשר לה לפרוחם – טרם נענתה.

„ועדת גת" והסתדרותית עומדת לפסוק היום פיצוי פרישה בשיעור של 100 אחוז כבסיס לעובדי סולל בונה. בנוסף לכך, יקבל עובד הכיכל בשכת עורכי הדין, אמר כי הליקויים בשלטון החוק בישראל מחייבים מעשה ופעולה במרצת בתחומים רבים אולם בראש ובראשונה מחייב הדבר לדומם ולגדל את קרן המשפט בישראל.

שר המשפטים האמריקאי ארווין מיז אמר מחיוך שבישראל עתידים עליז שבחזים, אבל אין נביא בעיר, ובארצו רבים המבקרים אותו. ראש הממשלה שמעון פרס שבדך ציין שהיכל לשכת עורכי הדין הוא המוסד הצבורי היחיד בארץ שהוקם ללא כספי הממשלה.

הבן יוסי אחימאיר בעקבות הצפיה

עושי הסרט דבקו בסטיגמה שהודבקה לאבא אחימאיר

מאת יעל אדמוני, מפורת „דבר" בירושלים

„יש לי הרגשה ש„פנקסו של פשיסטן" הינה פראפרזה על כתבין של המשורר הרוסי יסנין „מזמנו של חולינן". הפרובוקטיביות היתה ממחות התבטאותו הפוליטית של אבי. הוא לא אהב את האמירה הפלוטשת, המתחמתת. הוא היה בוטה באמירותיו אך חיה בו משהו מן הדמם של „זמנו של חולינן" – כך אמרה אתמול ואבה אחימאיר, בתו של אבא אחימאיר, בעקבות הצפיה בסרטו של יהודה קווה „לאחר האבה לאחר השואה".

ואבה אחימאיר אמרה אמש כי הפנתה את במאי הסרט למבתב שכתב פרופסור רב סדן לשלמה גרצדיצנסקי ובו מספר סדן כי ראה את אבא אחימאיר בליל רצח ארלוזרוב בירושלים. „מדן לא העיד במשפט, למרות שקדותו יכלה לפתור דברים רבים. היתה שתיקה של אנשי רחת מביב הנושא" אמרה ואבה אחימאיר.

יוסי אחימאיר בנו הצעיר של אבא אחימאיר אמר בתגובה על סרט כי מדברי יצחק בן־אהרון שהובאו בו, ניתן לראות דוגמה להעלמת עלילה. „הוא הנחמק בצורה מביכה משאלות הטראיין מדוע לא נענה לפניית אחימאיר לפיזם. הנשובה היא שבן־אהרון הוא מראשי המעלילים והוא רבק בעלילה עד היום" – אמר יוסי אחימאיר. „היה רושם שמי עשה את סרט, עשה אותו סתוך הסטיגמה שהודבקה לאבא אחימאיר, ממיגמה המקובלת בשמאל, אשר אנשי הסרט חששו לסמות ממנה יתר על המידה".

ביקורת עקיפה של שולץ על החריגה הצפויה מהתקציב

מאת יוסי מלמן מומחה המדיני של „דבר"

ארה"ב מוחתת ביקורת על הבסבים מסרמים הקשורים לביצוע מדיניותה הכלכלית של ישראל ותובעת ממנה כי תקצץ בתקציב בדי למנוע את החריגה שתגגנו כמה משרדי הממשלה. כך מתברר מעין יחדי באיגרת מיוחדת ששלח בסוף השבוע שעבר שר־החוץ של ארה"ב ג'ורג' שולץ לראש־הממשלה שמעון פרס.

לדבריו, תיקון החריגה בהוצאות הממשלה היא „חיונית להמשך היישבי המדיניות הכלכלית".

עם קבלת ההמתאה מסתכם הסיוע המיוחד, שקיבלה עד כה ישראל מארה"ב, ב־1,125,000,000 דולר ועד אוקטובר היא תקבל עוד 375 מיליון דולר שישלימו את הסכום למיליארד חצי.

שעבורה וציפיה להמשך מדיניות זו. ואולם נודע, כי מעבר להדרה שפורסמה גם על ידי מזכיר הממשלה, יש גם חלקים אחרים באיגרת שולץ שמהם משתמעת ביקורת עקיפה. באגרתו קובע שר החוץ של ארה"ב כי הוא מצפה שישראל תתקן את החריגה הצפויה בסך 200-300 מיליון דולר בתקציב המדינה.

פרס מסר אתמול לממשלה על איגרת שולץ, ואחר בה לצד ההודעה על העברת חלקו הראשון של המענק המיוחד, בסכום 375 מיליון דולר לישראל יש גם „הבעת הערכה להישגי המדיניות בשנת התקציב הנוכחית".

אלי הורביץ יז"ר בל"ל

(המשך מעמוד 1)

[illegible] הבלאות [illegible] הקרה בישראל, קיבלה מוצעת־המגלים את ההתפטרות בלית־ברירה, בצער אך בהבנה, ומביעה את הערכה העמוק לארנסט יפת על שירותו ותרומתו רבת־השנים לשגשוגה של הקבוצה.

יפת, המכהן כיו"ר מוצעת־המגלים של בנק לאומי מאז 1977, קיבל את הלטתו להתפטר ביום הולדתו ה־65 שחל ביום ה' בשבע שעבר. הדרך שבה נקט, הנמקות להתפטרות ותגובת מוצעת־המגלים שלו, תואמים ביזוק את הסצנריו שתיאר פרקליטו של יפת עו"ד אורי סלונים בסאמר שפידסם ב„דבר" ביום ה' האחרון. סלונים השתתף אתמול בישיבת מוצעת־המגלים של הבנק שבה הודיע יפת על התפטרותו.

יפת, שיצא אחרון מישיבת דירקטוריון הבנק, אמר בצאתו מבנין הגולת ב"ל בתל־אביב, כי הוא רב עצוב שהוא נאלץ לסיים את תפקידו בבנק. הוסיף, כי נעשה הבקאות תמיד ריתק אותו, אך את „התפקיד הנוכחי גמרתי". בשלב זה נמנע יפת מהתייחסות כוללת יותר למסקנות ו"ח בייסק.

היו"ר החדש, אלי הורביץ אמר עם צאתו מישיבת הדירקטוריון, כי יש לו „הרגשה קשה", מאחר ובנסיבות שנוצרו זה „לא רבר קל לקבל תפקיד כזה". מרבריו של הורביץ ניתן היה להבין שכבר ביממה שקדמה להתפטרות יפת ולמינויו לתפקיד עסק בנושאים שונים הכרוכים בקבלת התפקיד החדש.

הורביץ הודיע, כי הוא מתכוון להתמסד במוצית מומנו לתפקיד החדש, כלומר להתפטר מתפקידו כיו"ר נשיאות התאחרות והעשיינים, אך להמשיך מתפקידו כמנכ"ל חברת „טבע".

בעפולה חולקו פרסי „העובד המצטיין"

מאת יצחק מירוחה, מתר „דבר"

פרסי „העובד המצטיין 1986" חולקו אמש ל־36 עובדים בטקס מיוחד ובו משתתפים שנעוך בבית הערבות „מופרוזן" שליד מועצת פועלי עפולה.

הפרסים חולקו בידי יעקב אביטור, סוביר מועצת פועלי עפולה, חבר הנהלת הסרכות בנעון בן־ישראל, יו"ר המחלקה לארגון ולטועצות־פועלים בוועד הפועל, והביא את ברכת ההסתדרות לעובדים המצטיינים, ביניהם צעירה עולה מאתיופיה וארבעה בני מיעוטים מנפרי הסביבה.

הנער גד דישי חתן התנ"ך לתפוצות

מאת יצחק מירוחה, מתר „דבר"

בחידון העולמי לנוער יהודי בתפוצות, שנערך אמש בהיכל הערבות בעפולה, זכה בתואר חתן התנ"ך של התפוצות הנער גד דישי מארה"ב שצבר 85 נקודות מתוך 100 הנקודות האפשריות.

במקום ראשון (73 נקודות) נבחר אליעזר יעקב פישר מקנדה; כמקום שני לחתן התנ"ך לתפוצות נבחר ניל אודבך מארה"ב.

תשואות בקאן לסרט „אסתר" של עמוס גתאי

מאת גרשון קין, מתר „דבר" בקאן

קאן (מיוחד ל„דבר") – „אסתר", מרטו של הבימאי הישראלי עמוס גתאי, הוקרן אתמול לעתונות בארמון הפסטיבלים של קאן במסגרת שבוע הביקורת חכה לתשואות. הסרט מציג את סיפור מגילת אסתר על רקע ואדי מאליב היום, והמסר הפוליטי־חברתי המקופל בו עורר עניין רב בצופיו. את שני התפקידים הראשיים, זה של הגן וזה של מרדכי, משחקים ערבים.

אזהרה מפגיעה במוסד הביקורת

מאת שלמה קרמי

בדו"ח מבקר המדינה מספר 36, שהניח אתמול על שולחן הכנסת נרשמו 2700 ליקויים בפעולות הממשלה על כל משרדי הגופים הנתמכים על ידה. בדו"ח הנוכח ותימת ידו של עו"ד יצחק מוניץ, מתריע ומזהיר מפני הנסיון לפגיעה במוסד הביקורת, הכלי המרכזי שבידי הכנסת לבקר בעזרת אינפורמציה אמינה – את הרשות המבצעת. במסיבת עתונאים אתמול התייחס מבקר המדינה לתכנית לייצוב המשק והתריע על הגברת חלחום של גופים נתמכים ושאינם נתמכים במדינה והזכיר לענין זה את משבר מניות הבנקים וההתחייבות שלקחה על עצמה הממשלה בענין זה.

בדו"ח טרם עו"ד מוניץ להציג את קשי הממשלה בבואה לצמצם פעולותיה. אם בפגיעה באוכלוסיות ואם בגיתוק התלות של סקטורים שלמים בתקציב המדינה. חלק גדול מהוצאות הממשלה נובע מהתחייבויות עבר של הממשלה לגופים נתמכים שונים. וכאשר מגמים לנתקם חוזרים הם לממשלה עם עובדות מוגמרות וכך הופכת הממשלה ערבה לכל התחייבויותיהם.

הגבול האחריות האישית של מנהלים

בהתייחסותו לבעיות ניהול אשר המבקר, שיש להגדיל את עוצמת האחריות האישית של מנהלים ולהביא לידי כך שגורלם יהיה כרוך בגורל הארגון בראשו הם עומדים.

המבקר בציין מיעוט השלימה על מערכת הבטחון ובגופים סמוכים ומיעוט המערבות של האוצר בקביעת תקציב הבטחון – דבר אשר לגביו ניתנו בעבר התרעות אשר התקבלו עקרתית על ידי הממשלה, אך לא נעשה דבר לשינוי.

עו"ד מוניץ העלה את חרדתו נוכח האפשרות לפגיעה בזכויות הארם במדינה וסיכון הדמוקרטיה – בהתייחסו למעצרים ואלימות שוטרים. הו ממקנות חמורות וניתנו המלצות מצוינות, אך לא בוצעו. המשטרה לא יכולה לחקור עת עצמה, טען עו"ד מוניץ.

לבצוע המלצות דו"ח בייסקי

המבקר התייחס גם לדו"ח השופט בייסקי לענין מניות הבנקים והיה נחרץ ברעתו שאת המלצות יש לבצע הזכיר כי הוועדה לביקורת המדינה אימצה את המסקנות האישיות כלפי האחראים לחיסות והמסחר המניות.

(טובה צימוקי). – שר־המשפטים האמריקאי אדווין מיז יעביר הבוקר לידי „יד ושם" משמכים מהמחלקה לחקירות מיוחדות של משרד הפנים האמריקאי בנושא של פושעים נאצים. משרד המשפטים האמריקאי ימשיך ויעזור לישראל בכל הקשור למידע על פושעים נאצים הנמצאים בארה"ב. כך סוכם אתמול בפגישת עבודה שנערכה בין שר המשפטים האמריקאי אדווין מיז לבין שר המשפטים הישראלי יצחק מודעי (בתמונה).

אמנון נבון מעיד: בעשור האחרון נולדו יותר ילדים ערבים מיהודים

מאת יוסי מלמן מומחה המדיני של „דבר"

„חשוב שלכל משפחה יהודית בישראל יהיו ארבעה ילדים" קבע בסיומו של הדיון ראש הממשלה שמעון פרס. שר העבודה והרווחה משה קצב התיעב „שרים שלא עמדו כמותי במיכסה צרכים להסיק מסקנות". מן ראש הממשלה דוד לו, אב למשפחה מרובת ילדים, העיד: „אני מאמן את כולם".

הממשלה קיימה אתמול דיון מקיף על הבעיות הדמוגרפיות של העם היהודי ומדינת ישראל. לסם כך היא שמעה סקירה מפורטת של הפרופסור לסטטיסטיקה וחברת כנ"ל, הפועל גם במסגרת המרכז הדמוגרפי של משרד העבודה והרווחה.

מהנתונים שהציג הפרופסור כנ"ל עולה כי –

- העם היהודי בתפוצות מונה כ-9.5 מיליון אך שיעור נישואי התערובת בין יהודים ללא יהודים מגיע לכדי 40%;
- ממוצע הילדים לכל משפחה יהודית בישראל הוא 2.8;
- בעשור השנים האחרונות נולדו יותר ילדים ערביים (כרבע מיליון) מיהודים (חמישים אלף בלבד) חוץ העובדה, ששיעור התמותה אצל האוכלוסיה היהודית נמוך מזו הערבית;
- בעשור האחרון חרם הריבוי הטבעי ל-84% בגידול האוכלוסיה העליה עצמה (עליה נטו, לאחר קיזוז היורדים) רק ל-16%;
- יש עליה מתמדת במספר הנישואים הדתיים אצל האוכלוסיה היהודית. אין גם שום נתונים באשר להיספות חבריתיים כלכליים על נישואין והולדת ילדים אצל הצעירים.

לאחר סקירתו התפתח דיון שבו הביע כל אחד מהשרים מה שהיה צפוי כי ישמיע, בהתאם לתפקידו, השקפת עולמו והשתייכותו המפלגתית.

שר־הדתות יוסף בורג: בשנים האחרונות חלה עליה תלולה במספר הנישואים, הנטתכמות בבעשרים אלף בשנה. מספר זה הוא המבדיל בין מספר הלידות אצל יהודים לערבים. יש לחוקק חוק שישים קץ להפלות.

שר־הפנים יצחק פרץ: פעילות המסיון, המרבתנים והמפגשים בין יהודים לערבים מגבירים את ההתבוללות.

שר־התקשורת אמנון רובינשטיין: הנתונים הדמוגרפיים שהוצגו לפנינו הם ההוכחה הניצחת שאם אנו רוצים לשמור על יהודנו כמדינה יהודית דמוקרטית, צריך לחתור לפשרה טריטוריאלית רחבה ואין להעלות אפשרות של סיפוח. בכל מקרה אסור לפגוע במכיסות האזרח של הערבים.

השר עזר ויצמן: ישראל אינה מדינה אטרקטיבית ליהודים. העובדה שאיננו מצליחים למשוך אותם אלינו. בגלל הנתונים הדמוגרפיים חובה עלינו להגיע לכסדרים פוליטיים עם מדינות ערב.

שר הכלכלה גד יעקובי: בשנת 2000 יגיע מספר היהודים בישראל ל-4.1 מיליון. מספר הלא יהודים בגבולות הקו הירוק יהיה 1.2 מיליון, אך יחד עם 1.9 מיליון ערבים בשטחים יסתכם מספרם בכ-43% מכלל האוכלוסיה שבין הירדן לים. המסקנה הפוליטית היא ברורה: סכנה קיומית למדינת ישראל כמדינה יהודית דמוקרטית.

משה קצב: האם נחזיר את יהודה ושומרון, כלום תיפתר הבעיה?

גד יעקובי: כן.

השר לקליטת עליה יעקב צור: הסוכנות היהודית והכבנה סלה פונים בעליה. הסוכנות אינה מטפלת כנדרש בעליה.

שר־האוצר כשה נרסים: אני מודאג מריבוי נישואי התערבות.

יוסף שפירא: אם כספי הסוכנות היהודית אינם כנוצלים לעליה משום שאין עולים, אולי כדאי להשתמש בהם לעידוד הילודה.

יקרנו, בעלי, אבינו, סבנו ...

עמנואל גולן

נפטר אחרי מחלה קשה

ביום ראשון, ב' באייר תשמ"ו 11 במאי 1986.

אשתו: ברוריה

בתו: שרי דין

בנו: עודי

כלתו: תמר גולן

כלתו: נורית

נכדיו: אביהו, יורם, אמירה, נעמי, אורי, צפרה

וכל המשפחה

על מועד ההלוויה נא להתקשר לטלפון: 04-662258.

אבלים על מותה של

חנה קופרשטיין

למועד ההלוויה טלפונים 32429 – 052 052-84140

יחזקאל קופרשטיין ומשפחתו

ד"ר גדי כפיר ומשפחתו

עם דוד מימון, גאולה אלברטון ובני המשפחות

נאבלכם על מות

האם

בית עין חרוד מאוחד

אנו מודיעים בצער רב על פטירתו של הפנסיונר

ברלינר אריך ז"ל

ומביעים את תנחומינו למשפחה

בתי זקוק לנפט חיפה בע"מ

ההנהלה וצוות העובדים

יחד עם המשפחה אנו אבלים על מותו של חברנו

יצחק קלפטש ז"ל

עובד הבנק בגימלאות

בנק הפועלים בע"מ

מנף חילן – ויצמן

ההנהלה, העובדים הגימלאים

אנו משתתפים בצערו של חברנו לעבודה

פריאס פרדי

במות אביו

בנימין ז"ל

ומביעים את תנחומינו למשפחה

בתי זיקוק לנפט חיפה בע"מ

ההנהלה וצוות העובדים

לקבוץ יפעת ולמשפחות השכולות

אתכם באסונכם הכבד

קבוץ שריד

אנו משתתפים באבלו הכבד של חברנו לעבודה

יונה יצחק

במות אחיו

יוסף ז"ל

תנחומינו למשפחה האבלה

תנובה סניף מחוזי ת"א

ההנהלה והעובדים

בצער רב אנו מודיעים על פטירתו של חברנו הפנסיונר

נתן טיגרשטרום ז"ל

ומשתתפים באבלה הכבד של המשפחה

וגד עובדי חברת החשמל

ליישראל: מרחב הדרום

החברים הפנסיונרים בחברת החשמל

דבר

DAVAR כתב

מאוחד עם לשרות

העורכת חנה זמר

משנה לעורך דוד פרהצור

מנהל כללי אהרן קראוס

המו"ל – „דבר" בע"מ

מדפס בדפוס „דבר" בע"מ

המערכת והמנהלה: תל־אביב, רח' שינקין 45, ת.ד. 199, מ.ד. 65233

טלפון 286141 (6 קווים)

מחלקת המודעות:

טלפונים ישירים: 281860, 298032

סניפים:

חיפה, בית „דבר" רח' שינקין 45 טלפון 286141, מיקוד 65233

ירושלים,

המערכת: רח' המלך גורג 16 בית מאיר קומה ב

טל. 222451, 222355, 241306/7

המינהלה: רח' הלל 16, טל. 231251

חיפה, רח' הנביאים 27 טלפונים 3-642111, מ.ד. 33104

מועצה אזורית לב השרון

מועצה מקומית תל־מונד

עצרת זכרון לחללי מערכות ישראל תשמ"ו

תתקיים ביום שלישי, ד' אייר תשמ"ו – 13.5.86, בשעה 15.30, בבית העלמין האזורי בתל־מונד.

– הציבור מוזמן לכבד את הארון בנוכחותו –

קבוץ בית העמק

ביום הזכרון לחללי מערכות ישראל

נתיחד עם זכר בנינו וחברינו היקרים

ניסים עמיחי (דדי) ז"ל

איתן להב (לינדמן) ז"ל

ידנתן גולקר (יוני) ז"ל

מאיר שוורצמן ז"ל

ראובן שריג (רוטנברג) ז"ל

ברי קופר ז"ל

האזכרה ביום שני ג' אייר תשמ"ו 12.5.86 בשעה 15.30 בבית העמק.

למשפחות ארמ, ביטמן וכל בית יפעת – הקבוץ האומן

משתתפים באסונכם הכבד

בית קבוץ רביד

מחר, יום שלישי ד' באייר תשמ"ו 13.5.86 נתיחד עם

זכר לוחמינו

שנפלו במערכות ישראל

היציאה מרחבת „ידלמגינים", לבית העלמין בקבוץ רמת־הכובש

בשעה 13.30

המשפחות

ובית רמת־הכובש

עיריית חיפה

מכרז מס' 20/76

1. עירית חיפה מכריזה בזה על קבלת הצעות מקבלנים לביצוע – עבודות השמל' האחרה בחידוש נהרדיה.
2. במכרז זה רשאים להשתתף רק קבלנים רשומים כחוק לעבודות בנוה המכרז, חוק רישום קבלנים לעבודות הנדסה בבתים תשכ"ט-1969, ועל המציע לצרף להצעתו עותק תעודת־רישום כחוק וכן אישור מפקיד השומה או מיצוי מיסים או מרמה־הישכון שהוא מנהל ספרים כחוק, ובעסק מרשה לעניני מס ערך מוסף.
3. המציע ישליש בידי מנהל העיר בעת הגשת הצעה ערבות בנקאית מידי בנק מוסר בסכום של –5,000 ש"ח.
4. המסמכים להגשת הצעות אשר לקבל במחלקה לבניה, בחוף, בראליק 3 ו/או בקופה הראשית בהיכל העיריה, בשעות הפעולה הרגילות תמורת סכום של 71.90 ש"ח אשר לא יוחזר.
5. פרטים והסברים יינתנו לכל הזרוש במחלקת הבניה, רחוב בראליק 3, חיפה.
6. מגישי הצעות יכניסו את הצעותיהם, שהוכנו על־גבי הטפסים שהמצאו להם, לתיבת הצעות שבמזרח מספר 104, בהיכל העיריה, בשתן סגורות, במעטפה הרשמית, עליה תרשום הכתובת: עבודות השמל' ותאורה בפירוזוב נהרדיה. לא יאוחר מהשעה 12.00 ביום ג' 27.5.86.
7. הצעות יוגשו בהתאם לתנאי המכרז וכל שינוי עלול לפסול אותן לריק.
8. העיריה שומרת לעצמה את הזכות לקבל את ההצעה כולה או חלק ממנה.
9. אין העיריה מתחייבת לקבל את ההצעה הנמוכה ביותר או הצעה כלשהי.

אריה גרדאל

ראש העיר

רשות הנמלים בישראל

נמל חיפה

מס' לקבלת הצעות לתן שרותי נקיון

בריכוזי תפוורת ומכולות בחמוף המזרחי בנמל חיפה

1. רשות הנמלים מעוניינת להתקשר עם קבלן למתן שרות נקיון בריכוזי תפוורת ומכולות בחמוף המזרחי בנמל חיפה לשנה.
2. פרטים והברים נוספים וכן קבלת טופס הצעה וחסכון בהשתתפות, ניתן לקבל אצל מר דוד עמר בטלפון 518283 או במשרד בבנין מגד כסמים, רחוב סמ' 9, בין השעות 08.00–13.00.
3. את ההצעות על גבי מסמך המשתתפות בצירוף נוסח הצעה (בתוך מעטפה חתומה, שעליה יש לציין „מ.ר.מ. – שירותי נקיון בחמוף המזרחי") יש להכניס לארגז הסברים במשרד ראש מחלקת בטחון עד ליום 23.5.86 בשעה 13.00.
4. רשות הנמלים אינה מתחייבת לקבל את ההצעה הנמוכה ביותר או הצעה אחרת כלשהי.
5. הרשות תנהל מו"מ בנפרד עם כל המציעים או עם המציע / המציעים שיידאו לה ו/או מכל דרך אחרת, שתמצא.

חבוך בן־אליהו

מנהל הנמל

השירותים האיטלקיים שיחררו ב־73 לובים שהתכוונו לפוצץ מטוס אל־על

המטוס שהובילם חזרה ללוב התפוצץ – לדברי ראש השירות החשאי האיטלקי – בפעולה ישראלית ● גנרל ויואני חושף הסכם החיסיון שהיה בין המימשל האיטלקי לערפאת

מילאנו (ע"ד).– השירות החשאי האיטלקי סייע לכנהג לוב מועמאר קראפי להישאר בשלטון בשנות ה־70, בספקו לו נשק ובמכלו נסיון קשר נגדו. כך מסר אתמול הגנרל אמברוג'יו ויואני, ראש השירות החשאי לשעבר של איטליה, "סדי", בראיון שהעניק לשבועון "פוורמה". לדבריו נהגה בך איטליה מטום שרצתה להגן על אינטרסי הנפט שלה בלוב.

הוא סיפר כי במקרה אחד הודה קראפי על עזרה זו, בהעניקו תכסיסים לנשותיהם של ראשי השירות החשאי. ויואני אמר, כי השירות החשאי הצטווה להבטיח, כי חברת האנרגיה הממשלתית "אג'יפ" לא תיאלץ לסגור את מפעליה בלוב.

"היה עלינו להביא לקראפי, כי אנו ידידיו הנאמנים ביותר" הוא אמר, "סיפקנו לו כלי נשק רבים, אירגנו את שרותיו החשאיים וסיפקנו לו טוחים ברי לסייע במודרניזציה של הצבא הלובי".

עוד גילה ויואני, כי ממשלת איטליה הגיעה להסכם עם בנהג אש"ף יאסר ערפאת, לפיו לא תשמש איטליה יער לפיגועי טרוד בין־לאומיים המורת "חסרים מסוימים". אחר החסדים הללו הדגיש ב־1973, כאשר רגז לבך ש־5 לובים, שנעצרו בגמל התעופה של רומא בשבורשותם שני סילי קרקע־אויר, החזרו לארצם. קבוצה זו התכוננה לדברי ויואני לשגר את הסילים לעבר מטוס "אל על".

המטוס שהוביל את המחבלים חזרה ללוב התפוצץ בצורה ביטתדית, ושני הסייטים נהרגו, מסר ויואני והוסיף, כי השירות החשאי הישראלי הוא שהיה אחראי לפיצוץ זה. "היתה זו דרך עקובה מדם להזהיר אותנו לשים קץ לקשרינו עם קראפי ועם הטירוד הערבי־הפלשתיני".

ויואני גילה כי לוב ביקשה מאיטליה נשק באמצעות הצנורות הדיפלומטיים ובי משרד־החוץ האיטלקי הורה לשירות החשאי לספק לקראפי תותחי "הוביצר", מקלעים, פצצות, רובים וכלי־נשק רבים אחרים. איטליה גם שיגרה לטריפולי 50 מוטחים צבאיים, כדי ללמד את הלובים להשתמש בכלי נשק אלה.

במרכז גילה ויואני, כי השירות הזהיר את קראפי מפני נסיון קשר בהנהגת עבדללה בן עמרי. עבריד תומכיו נלכדו או בידי כוחות לובים, כאשר עשו את דרכם לטריפולי. שנה לאחר מכן סיכל השירות החשאי האיטלקי נסיון קשר נוסף נגד קראפי, כאשר עצר קבוצה של לובים וסכירי חרב על סיפון אוניה בגמל סיראסה. לדברי ויואני הכיע קראפי את תודתו בשולחו תבשיטים לנשות כל הקציגים שהיו מעורבים במבצע.

נאמן ערפאת נרצח במחנה עין־חילווה

ביירות (ע"צ). – קצין של "פתח" מגאמני ערפאת, כמאל מוחמד שאיב, נהרג אתמול בצהריים בירות של אדם בלתי מזוהה, בבניסה הצפונית של מחנה הפליטים עין חילווה, ממזרח לצידון, מסרו מתבים מקומיים.

בסחנה טולטים מתנגדי ערפאת, אנשי "חרית התצלה הלאומית הפלשתינית", הפרדסורית.

דובר של חזית ההצלה אמר, כי במאל שאיב הואשם בכך שניסה לעודד תמיסה במחנה. "אתמול ירה יריות באוויר" סיפר, "והסיל רימון יד, שהתפוצץ בלי לפגוע באיש".

נאמנו של ערפאת שימשו בשנה שעברה ממרות לפיגועים מצר גורמים פרדסוריים, ו"פתח" העדיף להשאיר את השמירה על הסדר בעין חילווה לארגון הפרדסורי, אולם, אנשי "פתח" מהדים את הרוב במחנות בלבנון, וביחוד בעין־חילווה.

65% מהבנות ו־86% מהבנים יתגרבו לשרת בצה"ל גם אם לא יהיה חובה

מאת הסמרת הצבאית של "דבר"

בנות לפני ביוס מעדיפות עבודות פקידות, הוראה, הדרכה ופיקוד במהלך שירותן הצבאי, ורובן – 52.3% – רוצות לשרת קרוב לבית. סקר של מכון המחקר "רוקי" שוביע אתמול ארגון "בעמת", בחן את עמדותיהן של תלמידות תיכון יהודיות ביחס לגיוסן לצה"ל. מן הסקר עולה כי הבנות להתגרב לשירות, גם אם לא היה חובה, פותחת במידת־מה ככל שקרב מועד הגיוס. כך יצא כי רק 65% מהנשאלות תלמידות י"ב נבונות לשירות גם בהתגרבות בעוד 89% בקרב תלמידות כיתה ט' הישיבו בחיוב. ל־57% מהבנות אין התנגדות לשרת ביחידות קרביות אך רק 22% מעדיפות זאת. רק 6% מהבנות רוצות להשתתף בקרבות ו־12% אינן מוכנות לכך כלל.

הסקר נערך בקרב מדגם מייצג של 599 בני נוער יהודיים בני 15 עד 18 שנה. הוא מתפרסם במלואו ביוחנן "בעמת" החודש. בסקר עולה בין השאר כי 78% מהבנים מוכנים לשרת ביחידה קרבית ו־86% מהבנים יתגרבו לשירות גם אם לא יהיה בחוקת חובה.

מזכ"ל נעמ"ת מאשה לובלסקי הגיבה אתמול במכתב לרמטכ"ל על השסועה בדבר כוונה להאריך את שירות הזיילות לשלוש שנים. "למיטב ידיעתי אין צה"ל זקוק לכך, ואילו שוויון מלא בין הזיילים לחיילות איננו מציאותי משום שחיילות אינן נמצאות בשדה הקרב ומשרתות מספר שנים קטן במילואים", כותבת לובלסקי.

סדרי התנועה ביום הזכרון 13.5.86

(באישור המפקחים על התעבורה)

יום הזכרון 13.5.86

כל קוי אגד יפעלו עד שעות הצהריים במתכונת של ימי שישי וערבי חג. אחדי הצהריים ימשיכו הקוים לפעול במתכונת יום חול.

שרותים מיוחדים לבתי העלמין הצבאיים:

מתחנה מרכזית תל-אביב
לראש פינה מרציף א' בשעה 6.45
לכפר ורבורג מחצר התחנה בשעה 8.30
לנגבה מחצר התחנה בשעה 8.30
לקרית ענבים מרציף ג' בשעה 8.30

מתחנה מרכזית חיפה
לראש פינה בשעה 8.15 מרציף נסיעות מיוחדות מס' 1

כל הנוסעים בשרות הבינעירוני המיוחד בקוים הנ"ל יזכו בהנחה של 50%.

בכל הנסיעות לשאר היעדים ניתנת הנחה של 50% לכל המחזיקים בתעודות של משרד הבטחון - אגף השיקום.

כל תעודה מזכה בהנחה 2 נוסעים.

עפולה
מתחנת "אגד" בשעות 9.00, 9.30, 10.00

נהריה
מתחנת "אגד" בשעות 9.30, 10.00, 10.30

עכו
מתחנת "אגד" לבית העלמין הצבאי בנהריה בשעה 09.00.

כמו-כן יתוגברו יתר הקוים לבתי העלמין באזורים הבאים:

תל-אביב
מתחנה מרכזית - רח' יסוד המעלה קו 531 לבית העלמין הצבאי בקרית שאול וחזרה.

חיפה
משעה 9.30-10.30 מהדר - רח' שפירא, דרך התחנה המרכזית בחיפה לבית העלמין הצבאי בקוים 44, 45 וחזרה לרדר.
מחוף הכרמל לתל-אביב קוים 901, 921 בשעה 11.00.

ירושלים
להר הרצל בקוים 17, 18, 20, 27, 39, 40
קרית ענבים 085, 086.

סדרי התנועה ביום העצמאות 14.5.86

(באישור המפקחים על התעבורה)

ערב יום העצמאות 13.5.86

בערב יום העצמאות 13.5.86 החל מהשעה 19.00 ועד נמר השרות, יחולו שינויים במסלולי הקוים העירוניים בשל במות הבידור בערים השונות.
פרטים בלשכות המודיעין של אגד -
תל-אביב 03-432777
ירושלים 528231/2, 02-523456
חיפה 04-38121

יום העצמאות 14.5.86

השרות בקוים העירוניים יתחיל לפעול בין השעות 7.00 ל-8.00 בבוקר.
השרות בקוים הבינעירוניים יתחיל לפעול בין השעות 7.00 ל-7.30 בבוקר.
נמר מתן השרות כבימי חול.
לחזאת זמנים מפורטים בלשכות המודיעין של אגד.

להלן רשימת מסלולי הקוים שלא יפעלו ביום העצמאות:

1. **קוים בינעירוניים מבוטלים**

אזור תל אביב והמרכז
112, 144, 155, 156, 161, 162, 165, 167, 169, 202, 211, 213, 226, 238, 245, 246, 247, 256, 264, 267, 274, 465, 466, 467, 472, 476, 478, 479, 502, 504, 507, 508, 532, 552, 562, 573, 574, 571, 572, 569, 565, 566, 583, 600, 602, 605, 621, 627, 692, 702, 703, 708, 711, 721, 758, 815, 816, 818, 819, 827, 828, 829, 831, 832, 834, 840, 843, 862, 873, 874, 876, 877, 879, 922, 971, 981

קוים עירוניים מבוטלים
רמלה, בת-ים
קוים: 73, 74, 75, 082, 89, 97, 98.

לוד
קוים: 2, 15, 23, 32, 069.

רמלה
קוים: 1, 3, 5, 9, 15, 16, 17, 21.

ראשון לציון
קוים: 1, 3א, 4, 6, 10, 17, 020, 021.

רחובות
קוים: 1, 2, 3, 7, 24, 25, 31, 32, 033, 37, 39, 49.

נס ציונה
קוים: 2, 5.

גדרה
קוים: 1, 6.

כפר סבא
קוים: 2, 12, 13, 27, 28.

הרצליה
קוים: 10, 11, 12, 14, 17.

רעננה
קוים: 6, 37.

נתניה
קוים: 4, 10, 11, 12, 24, 26, 029א, 30, 36, 49.

2. **קוים בין עירוניים מבוטלים**

אזור ירושלים והדרום
214, 300, 310, 315, 316, 320, 333, 354, 364, 370, 372, 373, 374, 375, 376, 378, 379, 384, 386, 389, 391, 395, 399, 402, 406, 410, 416, 417, 418, 423, 425, 427, 428, 429, 434, 435, 440, 441, 443, 447, 471, 473, 948, 949, 952, 953, 955, 962, 964, 966, 991, 992, 995.

קוים עירוניים מבוטלים
ירושלים
קוים: 1א, 4א, 5, 8, 16, 17א, 1/18, 2/18, 24, 25א, 26, 28, 28א, 29, 33, 35א, 36א, 38, 41, 53, 056, 062, 65, 66, 66 א, 67, 68, 69, 072, 73, 73א, 74, 99

אילת
קוים: 3, 5, 22.

באר שבע
קוים: 2 רהט, 032, 038, 41, 042, 46, 048, 051, 52, 053, 55.

אשקלון
קוים: 2, 7, 8, 016, 019, 20, 30, 35, 036.

קרית גת
קוים: 1, 011, 012.

קרית מלאכי
קוים: 1.

אשדוד
קוים: 3, 012, 20, 33, 038.

3. **קוים בין עירוניים מבוטלים**

אזור חיפה והצפון
125, 160, 162, 164, 165, 166, 167, 168, 169, 170, 171, 183, 222, 223, 248, 249, 254, 255, 258, 263, 264, 270, 281, 293, 296, 298, 325, 326, 336, 341, 343, 351, 365, 375, 401, 402, 403, 405, 406, 409, 411, 420, 432, 433, 437, 439, 442, 461, 500, 503, 505, 511, 522, 533, 541, 542.

קוים עירוניים מבוטלים
חיפה
[illegible] 3, א3, 4, 5, 6, 10, א10, 12, 13, 17, [illegible] 22, 24, א25, 26, 30, 31, 32, 36, [illegible] א42, 43, 46, 47, 48, 49, 054, 55, [illegible] 66, 76, 77, 78, 84, 87, 88, 92, [illegible]

עכו
קוים: [illegible] 61, [illegible] 065, 066, 067, [illegible] 70, [illegible] 73, [illegible] 76, 78.

נהריה
קוים: [illegible] 029, 032, 040, 042, 043, 045, 047, 48, [illegible] 50.

עפולה
קוים: 4, 5, 20, 23, 024, 26, 31, 32, 47, 52, 55, [illegible] 57.

טבריה
קוים: 2, 3, 6, 016, 017, 018, 022, 40, 50, 51, 52, 53, 54, 55, 56, 57, 58, 59.

צפת
קוים: 40, 42.

קרית שמונה
קוים: 2, 051, 055.

חדרה
קוים: 2, 4, 40, 056, 57, 61, 66, 70, 77, 78, 79.

פרדס חנה
קוים: 24, 31, 42.

זכרון יעקב
קוים: 11, 12, 207.

בנימינה
קו 21.

עכשיו האמן לתכנן עם "אגד תיור" את החופשה השנתית וליהנות מתחילות טוקש במחירים מיוחדים.
פרטים בכל משרדי אגד תיור

אגד תברכת את כל בית ישראל בחג עצמאות שמח

תוספת מאמץ

עובדי לשכת שר התעשייה והמסחר אריאל שרון (בתמונה) נדרשים להיות עמו גם בביתו בעות השיקמים. כך עולה מהערכת שרון לבקורת מבקר המדינה לפיה עובדי לשכתו משתמשים ברכב ממשלתי בנוסף לאחוזת רכב המשולמת להם. עוזריו הייבים להשתמש ברכב הממשלתי מאחר שהשר דורש מהם להיות עמו בכל מקום המצאו, גולל בחוות השיקמים. עובדה זו לטענת השר דורשת מהם ניידות ומאמץ לא רגיל.

שלמה קרמר

ושוב קקטוס

הממשלה שוב לא הצליחה לקיים דיון בעניין מעמדו של צבי ברזיל שפושר מתפקיד המנהל הכללי של רשות הנכים הלאומית. ראש הממשלה אמנם ביקש לדון בסוגיה, אך נענה. לבקשתו של שר התחבורה, חיים קורפו, לדחות את הדיון עד לשובו לישראל של מ"מ ראש הממשלה, יצחק שמיר. עם זאת סדר שמעון פרס להבהיר כי המכונית שמקבל ברזיל סהמ"שלה תילקח ממנו. כפי שפורסם לראשונה במדור זה לפני שלושה שבועות, אוחזים שניים – ברזיל ותא"ל (במיל') מרדכי בן־מורדת – בתפקיד תנהים ממשכורות וכלי רכב מטעם הממשלה. לפני כשנה הביא שר החקלאות לממשלה הצעה להחליף את ברזיל בבן־דורת. הצעתו התקבלה והצביעו בעדה גם שרי הליכוד. רק לאחר מכן התברר להם שבעצם נתנו ידם לפיטוריו של איש אצ"ל בכיר שסונה לתפקיד על־ידי מנחם בגין והסוכר להם בבינוי "קקטוס". הם מיהרו לעדכן על ההחלטה ומאז נדחה הדיון בנושא פעם אחר פעם.

יוסי מלמן

מינימום

ראש הממשלה שמעון פרס (בתמונה) מציע כי לכל משפחה בישראל יהיו לפחות ארבעה ילדים כדי להגדיל האוכלוסיה היהודית במדינה. לפרס עצמו יש שלושה ילדים. אינם מתגברים על הפער בין המעשה להצעה: לישוב הראש החדש של תא הכתבים המדיניים רפי מן יש פתרון: בישיבת התרוך השבועית אצל מזכיר הממשלה, יוסי ביילין, הציע למנות בחשבון ילדיו של ראש הממשלה גם את עוזריו הרבים, שזכו לכינוי התקשורתי "בעיר פרס".

הנצחה

שמה אל אתי מל־אור, עובדת שגרירות ישראל במצרים, שנרצחה לפני בחודש וחצי בהתקפת מחבלים בקאהיר, יונצח בסבלה להבשרת עובדי הודאה על־שם קיי בבאר־שבע. אתי למדה במבללה לפני כשנתיים ותלמידות המחזור שלה, המסיימות את לימודיהן השנה החליטו, ביוזמה משותפת עם סגנהלת המכללה רבקה בן־יעקב, לקרוא על שמה את מרכז הלמידה בחשבון שייפתח בשבוע הבא.

אמיר רזנבליט

סיבוב שני

"בית־לימין" מבקש לחוות על ההצלחה המסחרדת של הצגת "כולם היו בני חוץ מנעמי" או חופי שוויצדיה" המוצגת כבר למעלה מ־300 פעם. אתמול החלט כי גם ההצגה החדשה של תלמידי "בית צבי" בבימויו של מיקי גורביץ – "שחוד היה הלילה" – תועלה ב"בית ליסין", לפחות ארבע פעמים בחודש יולי. הקהל הוא שיקבע את אורך חייה של ההצגה מעבר לכך. עם המעבר ל"בית ליסין" ייתבנו שינויים וקיצורים בהצגה. אגב, גם ההצגה "מלך ישראל" של תיאטרון חיפה תועלה ב"בית ליסין" מספר פעמים בחודש יולי.

תגיגה צנועה

הצייר סוריאליסטי הספרדי סלוודור דאלי (בתמונה) חגג אתמול את יום הולדתו ה־82. מזכירתו האישית, מריה־תרזה ברוגס, סיפרה כי הצייר ציין את האירוע בחברת מספר ידידים קרובים ושלוש האחיות המטפלות בו. מאות מברקי ברכה הגיעו מכל קצוי העולם. מזכירתו סיפרה עוד כי דאלי מגלה התעניינות בנעשה בעולם וכי היא קוראת לו בכל יום מן העתונים (איי.פי)

סימולטני

קבוצת ישראלים העושה בימים אלה בפאריס ברי להתאיין בסלוויזיה הידנית, הציעה בי שמעון פרס ויאמר ערפאת יתראיינו סימולטנית בטלוויזיה. הקבוצה הישראלית, הכוללת את ויקי שיר, עתונאית לשעבר, דוברת תס"י, העתונאי בן־דודו ימיני, עו"ד אבי בדזונו, מכבי שמש נפגשה עם עתונאים וסופרים פלשתינאים וקיימה מגעים בלתי־רשמיים ובאמצעות מתווכים עם אישים בהנהגת אש"ף. בסגעים אלה הוחלפו דעות כיצד אפשר לפתוח בהידברות אינטנסיבית ורחבה יותר של כוחות השלום משני הצדדים. הישראלים הציעו לקיים את הראיון הטלוויזיוני הסיטולטני נוסח בגין־מאראת, והתרשמו שקיימת נכונות בצד הפלשתיני לקיים ראיון כזה.

יעל פישביין

מפגש כפול

מפגש מפקדי צה"ל ממלחמת העצמאות, ביום העצמאות, בבית הנשיא הוא כבר עניין של מסורת. השנה, יתוספו אליהם גם מפקדי מלחמת קדש, לציון מלאת שלושים שנה למבצע. בסך הכל יגיעו לבית נשיא המדינה בירושלים כ־140 מפקדים החל מדצנת מפקד חטיבה, ומספרים כי אחדים מהם יגיעו לאירוע במיוחד מחו"ל. אגב, חיים הרצוג עצמו היה מפקד בצה"ל בשתי המלחמות: במלחמת העצמאות שירת בראש אגף מודיעין ובדרגת סגן אלוף ובמלחמת קדש היה אלוף ומפקד חטיבת ירושלים.

אם...

מפקדי ולוחמי חטיבת הנגב התכנסו אתמול באולם מועצת עירייה באר־שבע לכבוד הצגתו לאור של ספר המוקדש לאנדרטת חטיבה, הנמצאת סמוך לעיר. בין המשתתפים במפגש היו רב־אלוף (מיל') חיים ברלב, מפקד גדוד של פלמ"ח, האלופים אברהם ("ברקי") ארן (מפקד פלוגה בגדוד 8) ועוזי נרקיס (מפקד גדוד 7), סא"ל (מיל.) בוזם שרת (מפקד חטיבת הנגב) ואלוף משנה (מיל.) ד"ר מאיר פעיל, (סמג"ר בחטיבה). במהלך המפגש ציינה רעייתו של ד"ר פעיל, חמידה, כי למעשה הם היו הזוג הראשון שהתחתן בבאר־שבע, לאחר שיחזרה של העיר. "את צריכה להדגיש כי הזיווג הזה מחזיק מעמד עד היום", ציין חיים ברלב בשלוה. ראש עיריית באר־שבע, אליהו נאמי (בתמונה), לא נשאר חייב ואמר: "אם אז הייתי שופט, לבטח הייתי מכניס את פעיל לכלא על בעילת קטינה..." בתום הספגש, בו הוקראה מאקאמה שנכתבה על־ידי שמיקם גורביץ' במיוחד לרגל הוצאת הבול, עלו הלוחמים לשעבר אל האנדרטה המשקיפה על באר־שבע וסיירו במקום בהדרכתו של רני קרזאה, האמן שעיצב את האנדרטה.

אמיר רזנבליט

נציגים

שגריר ישראל בצרפת וראש עיריית חיפה, ייצגו היום במרסי את מדינת ישראל בהלוויה הממלכתית שתערוך ממשלת צרפת לגאסטון דפר (בתמונה), ראש עיריית מרסי ומי שהיה שר המדינה שנפטר בשבוע שעבר. אריה גוראל נושא עימו מכתב ניחומים מראש הממשלה, לאלמנה הסופרת שרל דדפר. גילוה אל ראש העיר, גם מנהל האגף ליחסי ציבור ולקשרי חוץ בעיריית חיפה.

אריאלה ראובני

תחילתה של מסורת

היום תתקיים ב"הבימה" הצגה חגיגית של "הלך מתיא הראשון" לטובת ילדי סצוקה. השחקנית יעל דרויאנוב, היא שהגתה את הרעיון היא שגייסה את כל משתתפי ההצגה – שחקנים, רקדנים, פועלי במה ואנשי הצוות הטכני – לטובת הענין. ויותר מכך: לא תהיה זו הצגה חד־פעמית, אלא פתיחתה של מסורת, כך מבטיחים ב"הבימה": אחת לחודש תוצג הצגה לטובת ילדי מצוקה. משרד העבודה והרווחה יהיה המזמין וההצגה היום, שבה יצפו תלמידי בתי ספר מפתן מחל־אביב וסביבתה, תיערך בחסות השר, משה קצב – וקופרסיב "אגד" אף הוא התגייס למבצע ויסיע את הילדים בנסיעות מיוחדים.

טקס רטוב

להיות ראש לשכתו של אלוף בצה"ל זה אולי מעניין אבל לפעמים גם עסק רטוב. בכך נוכחה בסוף השבוע ראש לשכתו של אלוף פיקוד הצפון, אילנה ריפלר, סמושב רסות נפתלי. שבדי הלשכה לא הניחו לטקס לעבוד ב"יבש" ושפכו עליה בלשכתו של האלוף אורי אור ובהסכמתו, ליטרים של מים שהרסיבוה עד לשד עצמותיה. אחרי טקס ההרטבה הממודתי התפנו הבל לנקות את הלשכה ולהמשיך בעבודה השוטפת.

שמעון ויים

שערי המניות

בנקים מסחריים

שאים בהסדר ההצמדה

אוניברס ס	17800	12.0					−12.0
הפמבנת 0.1	1149	1199	+19	+1.7	+642		
הפמבנת 0.5 א	769	2254			+3964		
הפמבנת אחים 2	810	3802	−10	−1.2	−2868		
כללי לא בהסדר	27980	84.0	−120	−.4	−39.0		
בנק צמ' אמריק 1.		— הפסקת מסחר —					
בנק צמ' אמריק 5.		— הפסקת מסחר —					
בנק צמ' אנגלו אח1		— הפסקת מסחר —					
דבנות א 1.0		— הפסקת מסחר —					
דבנות 5.0		— הפסקת מסחר —					
הבינלאומי 3.0	3485	1920	+60	+1.8	+2866		
פיבה. 0.5	5775	6440	−15	−.4	−2813		

כלולים בהסדר הצמדה

אדיבי רא 100.0	80900	217	−700	−.9	−234		
אדיבי ב 100.0	81500		−500	−.6	−5.0		
איטוד 1.0 זכו	494000	1.0	−2000	−.4	−1.0		
אמר 8.1	60900	35.0	−40	−.1	−31.0		
דיסקונט ב	104600	9.0	−500	−.5	−10.0		
דיסקונט א	104500	127	+200	+.2	+292		
דיסקונט שה ב	12300	21.0			−21.0		
המזרחי ס	33560	381			+105		
המזרחי מ	53500	12.0			+186		
המזרחי שה 9	15250	25.0	−50	−.3	−78.0		
הפועלים מכר	117000	2.1	+1849	+1.6	+1.7		
הפועלים ס	54814	1402	−276	−.5	−3654		
הפועלים ב	54827	83.0	−400	−.7	−173		
כללי א 1.0	141750	4.0	+100	+.1	+48.0		
כללי אחים 9	136500				+1.0		
כללי שה 5	106750	8.0	−50	−.1	−8.0		
כללי שה 7	6850	7.0	+109	+1.6	+27.0		
כלל 300.0	34990	725			+74.0		
כלל שה 9	47800	36.0	−100	−.2	−36.0		
כלל שה 11	11230	156	−100	−.8	−126		
ביטוח ופמי 1.0	47200						
ביטוח ופמי 5.0	24390	24.0			+24.0		

בנקים למשכנתאות

אדגים 0.1	14007 קן		+667	+5.0	+253		
לאומי משכנתא ס	4697	589			−145		
לאומי משכנתא מ	4780	141	+120	+2.6	+165		
מרכז ס	4200	60.0			+5.0		
מרכז שה 1	2842	58.0			−9.0		
בנין ב' 5.0	6000	20.0	+10	+.2	+17.9		
מז משכ ס	1242 תב	2980	+62	+5.3	+6113		
משכן ב ס	2100	607	+99	+5.0	+1459		
עמיגאות 0.1	6050	119	+150	+2.5	+179		
משכנות משכן ס	11800	21.0	−500	−4.1	−41.0		
משכנות רא ס	11689	39.0			−18.0		
משכנות שה 1	7400	11.0	−160	−2.1	−11.0		
משכנות שה 2	1751	7.0	−49	−1.1	−16.0		
יעסוד 1.0	1380	398	+61	+4.6	+577		
יעסוד 5.0	600	2988	−21	−3.4	−1635		
מרכז 1.0	4250	469	+90	+2.2	+738		

מוסדות מימון

שלמון א ס	359	9317	+10	+2.9	+8929		
הקלאות מכר א	45681 קן		+2175	+5.0	+112		
הקלאות מכר ב		— לא נסחר —					
לאומי תעשיה א ס	5004 תב	533	+260	+5.5	+1157		
פתוח תעשיה מכר		— לא נסחר —					
פת תעש בב ב		— לא נסחר —					
פת תעש בב גג		— לא נסחר —					
פת תעש בב גב		— לא נסחר —					
פת תעש בב ד		— לא נסחר —					
פת תעש בב דד		— לא נסחר —					
מרכז קבלנים 5.0	627 תב	1640	+34	+5.7	+1967		
תרכזת בב		— לא נסחר —					
כלל ליסינג 0.1א	8230	169	8330		−54.0		
כלל ליסינג 0.5ב	5489 תב	150	+499	+10.0	+245		
כלל ליסינג אג"ח	10710	18.0			+2.0		

ביטוח

אדם 0.1	960	1275	+20	+2.1	+1884		
אדם א 0.5	485	2694	−22	−4.3	+412		
בטוח מכר 0.1	988	80.0	−35	−3.5	−300		
בטוח מכר 0.5	355	2809			+3744		
הדר 1.0	2350	1060	+110	+4.9	+1116		
הדר 5.0	1110	1830	+30	+2.3	+1704		
המגן ס	500	21503	+5	+1.0	+38071		
הפניקס 0.1	1530	1051	−20	−1.3	−581		
הפניקס 0.5	776	623	−7	−.9	−140		
הכשר–הראל 1.0	6500	40.0	−60	−.9	−55.0		
הכשר–הראל 5.0	5050	156	−120	−.5	−266		
יהדנה 0.1		— הפסקת מסחר —					
יהדנה 0.5		— הפסקת מסחר —					
כנרה 1.0	8500 תב	118	+500	+6.5	+116		
כנרה 5.0	3550 תב	149	−300	−7.8	−183		
מדר ב 1.0	4090	355			−62.0		
מקפיסום 0.1	2400	551	+40	+1.7	+515		
צור ס	2038 תב	1623	−227	−10.0	−5233		
ציון החזקות 1.0	17000	29.0	+720	+4.4	+11.0		
ציון החזקות 5.0	4650	89.0	+150	+1.3	+105		

מסחר ושרותים

מסחר

אינטרנשנאל 1.0	4080	60.0	+190	+4.9	+110		
אינטרנשנאל 5.0	1317 תב	688	+110	+9.1	+2018		
אינטרנשנאל אחים 1	849	1008			−608		
כאיר עורא 1.0	4080	52.0	−120	−2.9	−137		
כאיר עורא אחים 1	1810	1.0			−1.0		
כתה 1.0		— הפסקת מסחר —					
כתה 5.0		— הפסקת מסחר —					
כלל מדר 1.0	5020	563			−465		
קריסטל 1.0	4405	130			−125		
רפק 0.1	11900						

קרנות נאמנות

אב	3799.41	3854.17					
אמקה	28408.01	28690.50					
אמנו	192.10	195.94					
אריה	127645	130245					
אורים	1619.69	1650.63					
אופיר	1487.55	1517.49					
אור	404.64	413.32					
אדיון	157.27	160.51					
אורלי	20146.85	20596.28					
אדן	577.45	588.78					
אייל	—	—					
איילת	3711.91	3795.23					
אדיום	3687.26	3975.21					
איתן	554.14	565.93					
אלון	490.64	501.04					
אלמוג	571.23	582.60					
ארז	630.95	643.05					
אש	112.77	115.31					
אשל	161.22	164.50					
אתגרה	188.12	189.95					
בזלת	1654.17	1686.28					
ברוש	366.64	373.94					
גיל	373.68	381.26					
ביטוח	—	—					
בכרם	1111.42	1133.56					
גבע	821.01	833.53					
גדון	559.83	571.01					
גיא	7480.63	7593.34					
גיל	2158.57	2200.00					
גלית	499.01	505.20					
דוברים	276.81	278.20					
דחיפה	524.25	534.72					
דלק	191.81	195.91					
דורון	1197.67	1220.83					
דתן	211.19	217.61					
דליה	382.84	387.64					
דרור	3171.50	3251.96					
דקל	265.39	270.65					
הדס	—	—					
הדר	387.32	395.10					
הכשרה	—	—					
הזהב	15440.07	15672.02					
זיו	14689.78	14918.77					
אמיר	635.20	647.64					
תחזית	129.96	132.89					
הלמיץ	109.03	109.52					
הלמיש	—	—					
חץ	108.02	108.45					
מעמ	1160.94	1188.15					
טל	3981.85	4030.58					
יבל	621.88	634.10					
יהלום	1562.12	1592.15					
יסודות	—	—					
יעה	534.84	546.93					
מכר	728.13	742.58					
מגל	119.15	121.52					
מלגית	422.28	430.76					
מספנות	—	—					
מרסל	115.33	117.73					
מתר	—	—					
מלם	3338.02	3402.49					

מגמת העליות במניות

מאת חרות בר

יום הפסחא הראשון של השבוע עבר על שוק ההון בתנאי מסחר מהולה בבטיחות. הנה יקחו לעליות שערים.

התנועה המעורבת הנבטה בחודש אלול בעקבות "בלוטים" בלתי מוגבלים שעבר השוק בעקבות גדולים. אלו מבלי אחמל מצמצם של מישהו ידוחים כאשר ביצוע רישום בנק עדיף ביקוש או היצע בעיקר בתחום מנוי. לחלק מהמניות שנמנתה "בשבע שפתי" – בישמו אחמל עדיפי ביקוש גדולים לבלוטים. בלשה בהסבר זה מניות מאמנה לזק בישמו קודם ביקוש של 38.0 אלף ע"ח ושעדיין עלה בשעה מחיר שלו ב-1.0% מניות. מפרסמנו כי אין אחמל לעדיפי ביקוש גדולים למניות בנות 1 שקל ברשם שעדיין כלולה "הבטחה בנות 5 שקל עלו ביום.

לעניות. עדיפות מקבוצות ברשם עקב ביקוש של 4.5 אלף ע"ח. ויעדיין עלה ב-5.5% גם בנות לאומי עלה ביום ב-5.5% ויעדיין עלה בעקבות עדיפי ביקוש של 1.2 אלף ע"ח.

בסיכום הבטחות שהנה לפחות מ-1.0 אלף ע"ח. ברישום. ירוחקים נתון לחסיר מניות "פיבה" שעדיין ע"ח ב-2.5 ביקוש עדיפי ביקוש מ-1.0 אלף ע"ח.

לעניות בלבד ברשם עדיפי ביקוש של 1.9 אלף ע"ח – שעדיין ע"ח ביום.

מיתון הזקוקים הנה גם הבטחות בלתי מוגבלות. לדוגמה בלוטים עדיפי ביקוש בעקב הבטחה של 380 ע"ח ברשם ולקח עדיפי בשעה.

לקוח הישגי ברזל בעיקר ברשם לעניות. "ארגמן" בעיקר ברשם ובנק עדיפי ביקוש אז הינה לעניות. "אמבר

האוצר חורג מהסכם אי־ההפליה בענף הביטוח

ממשיך לבטח את הפקידים הנדרשים ב„סהר" ללא מכרז ובתנאים הנוגדים את הסכם אי־ההפליה

מאת שלמה קרמר

משרד האוצר חתם לקראת שנת הכספים 1986 על הסכם מפלה לביטוח רכב לפקידיו הנדרשים עם חברת הביטוח „סהר".

השנה היה אמור משרד האוצר לצאת למכרז מחדש, על ביטוח הרכב של הפקידים הנדרשים – כאשר סרובר בביטוח רכב לכ־1000 פקידים.

אומדן ההיקף הכספי של העיסקה הוא כ־4 מיליון דולר לשנה (ללא ביטוח חובה). המשרד לא יצא במכרז וחק המשיך הסכם קודם עם חברת הביטוח „סהר" – המבנה המתבשך כבר על פני תקופה של כ־15 שנים.

חברת הביטוח „סהר" הוצאה מאיגוד חברות הביטוח בעקבות הסכם זה ולהפתעת גודמים בענף נקראה חזרה למרות חידוש חתימתה על ההסכם עם האוצר, המפלה לטובה את הפקידים הנדרשים בהשוואה למבוטחים אחרים בביטוח רכב בחברות ביטוח אחרות.

רק לאחרונה יצא המפקח על הביטוח באוצר כנגד הנחות הניתנות על ידי חברות ביטוח לקבוצות שונות של מבוטחים – הנחות אשר גורמות לאפליה בין מבוטח למבוטח, ולפי מענת המפקח מסכנות את יציבותן של חברות הביטוח. מסתבר, שכאשר מדובר באפליה לטובת עובדי המדינה ו/או לטובת משרד האוצר – סיכון יציבותן של חברות הביטוח איננו בעל חשיבות מספקת.

יתכן אמנם שפקידים נדרשים ממעטים להסיע את רכבם, עקב העובדה שאת תשלום אחזקת רכבם הם סקבלים ללא קשר לשימוש בו, אך עובדה זו נבנתה בדאי לגבי קבוצות רבות של עובדים מאורגנים עסקיים אחרים.

ההסכם שנחתם בין האוצר לבין חברת „סהר" מעניק הנחות בשיעורים גבוהים, אשר יכולים להגיע עד ל־50 אחוז מהפרמיה הנגבית בגין ביטוח מקיף לרכב.

ההסכם מעלה את השאלה לעניין התקפות הציבורית של קביעת פרמיות אחידות לכל המבוטחים באגף במסגרת הסכם הסוגרד „הסכם אי־אפליה". השימוש במושג „אי־אפליה" עשוי אולי להציב שאלה לגבי המשמעות של קרטליזציה של ענף המספק שירותי ביטוח.

פסרתו של הסכם אי־האפליה, שהוצהרה לא אחת על ידי משרד האוצר, היא לשכור על יציבותן של חברות הביטוח, ועל כן הוא מסיבה כאילו מסרתו העיקרית היא למנוע אפליה בין מבוטחים. לא ברורה לגמרי השיטה אשר על פיה נוקט האוצר בהתערבותו למניעת תחרות בין חברות הביטוח.

גם אם נכון שהתערות פרדה גורמת להתמוטטות חברות, הרי זו, איננה עומדת בניגוד לתפיסה, שישנן יותר מדי חברות ביטוח הפועלות בארץ ואם אמנם יתמוסמו החלשות שבהן, לא יסב הדבר נזק חמור לציבור בטוח האדוק.

עריין לא ניתנה תשובה ברורה מהגורמים המפקחים על ענף הביטוח לשתי שאלות:

מדוע לא להשאיר את שאלת הבחירה של החברה המבטחת לשיקול הציבור, שלבר לדעת כבר את משמעות יציבותה של חברה.

ומדוע מוכן האוצר לסכן את הסכם אי־האפליה בתחימתו של הסכם הפפלה לטובה את הפקידים הנדרשים – עובדי מדינה, שהאוצר נושא בתשלום ביטוח רכבם.

מחקר מעלה:

להכנסת נשים יותר השפעה על אי השוויון מאשר הכנסות מהון

מאת סופרו הכלכלי של „דבר"

להכנסות נשים, שהן נשי ראשי משפחה ההשפעה הגדולה ביותר על הגדלת אי־השוויון במשק. מימצא בפתיע זה עולה מעבודה שבדקה את השפעת הכנסת משק הבית ממקורות שונים על אי־השוויון בין המשפחות במשק.

בעבודה שנעשתה על ידי יוסף גביש ושלמה יצחקי במסגרת המכון למחקר כלכלי בי"ש מורה, מאלק נמצא כי השפעת ההכנסות מעבודה עצמאית ומהון על אי־השוויון נמצאת רק במקום שני ואילו ההכנסות משכר של ראש משק הבית נמצא בדיוגון זה רק במקום שלישי. על פי עבודה זו התברר גם שבקרב ילידי ישראל הגדלת השכר של ראש משק הבית תביא להקטנת אי־השוויון במשק.

העבודה מציינת כי הירידה הנבחה של השפעת שכר הנשים על מצב אי־השוויון נמצא גם ביחס למשק האמריקאי. אשר להשפעת הכנסה מהון על אי־השוויון שהשפעתה קטנה מהצפוי מצויין כי היא נובעת משני גורמים מנוגדים: מחד גיסא, קיימים הזקנים, ההמונבלים, שהכנסתם נמוכה לנכיהם תחליף להכנסה מעבודה, והמצויים ומאידך גיסא, קיימים בעלי הון הנמצאים בראש טולם ההכנסות.

השוואה בין קצבות הביטוח הלאומי, מס ההכנסה ומסי הביטוח הלאומי מלמדת שלקצבות הביטוח הלאומי השפעה גדולה יותר מאשר למס ההכנסה על הקטנת אי־השוויון במשק, אולם למסי הביטוח הלאומי ההשפעה הקטנה ביותר.

העבודה בדקה גם את הגורמים לאי־שוויון בקבוצות אוכלוסיה שונות בארץ ומצאה כי ההכנסה מעבודה עצמאית היא השניה בגודלה והשפעתה בשוליים אף גבוהה מהשפעתה באוכלוסיה כולה. חשיבותן של קיצבות הביטוח הלאומי קטנה יותר. אשר ליתר הארץ נמצא כי חשיבות עבודת הנשים על אי־השוויון בא בהקנה ביחוד מבין כל האוכלוסיות. יתכן שהסיבה נעוצה בכך שנשים נוטות לעבוד יותר באוכלוסיה זו, ועל כן השפעת ההשתתפות בכח העבודה, שהיתה, לה נסיה להגדיל את אי־השוויון, קטנה.

ישראלים המועסקים בשטחים אינם מחוייבים במס במקור

נציבות המס פועלת לשינוי החוק שיסדיר חובת הניכוי

מאת סופרו הכלכלי של „דבר"

ישראלים המועסקים בשטחים אינם מחויבים במס הכנסה במקור, זאת בהעדר חוק המסדיר ניכויים אלה. נציבות מס הכנסה מטפלת כעת בתיקון החוק, כך שתצויין בפקודת המס המפורט חובת הניכוי במקור.

דו"ח מבקר המדינה כקריש פרק מיוחד לנושא מס ההכנסה מישראלים הפועלים בשטחים ומעלה ליקויים רבים בתחום זה. מדו"ח המבקר מתברר כי החכות במס הכנסה בישראל של ישראלים הפועלים בשטחים הוסדרה רק כעשר שנים לאחר שהחלה הפעילות האמורה, עם תיקון פקורת מס הכנסה באונוסם 78. עם זאת, הפעולות הדרושות להקמתן של רשת נישומים ושל רשת חייבים בניכוי מס במקור בשטחים היו איטיות ומרם הושלמו. הפעולות עודדו גם ביצית משפטיות באשר לתחולתן של הוראות החוק במצבים שונים.

מדו"ח מבקר המדינה מתברר כי רק בדצמבר 82, 14 שנה מאז החלה הפעילות הישראלית בשטחים, החלה נציבות מס הכנסה באיסוף מידע על חברות שבעליהן אזרחי ישראל, הרשומות באזור יהודה ושומרון, כדי לפתוח להן תיקים.

לגבי רבות מן החברות הפועלות בשטחים ושבעליהן ישראלים, לא בידינו פקידי השומה אם הן חייבות במס בישראל, לפי המבחנים שנקבעו בחוק, דהיינו חברה הרשומה בישראל ועיקר פעילותה בישראל, או – בין שרשומה בישראל ובין שלאו – השליטה על עסקיה ניתנלם מופעלים בישראל. נמצאו תיקים של חברות ממנו זה שמונו בלתי פעילות, בלא שנבדקה סעצתן, כי אינן חייבות במס בישראל או שאין להן הכנסות.

תחום נבבד שהתברר כי אינו מכוסה קשור בגיסוי מס במקור של הכנסות ישראלים המועסקים על ידי חברות הפועלות בשטחים. מתברר כי עד אפריל 83 לא אכפו שלטונות המס את הניכוי במקור ממשכורות ומתשלומים אחרים, שאזרחי ישראל בשטחים שילמו לאזרחי ישראל אחרים, בגלל ספק בתחולתה של חובה זו עליהם. גם לאחר מכן, הוראות הנציבות בדבר חובת הניכוי התייחסה רק למעבידים תושבי השטחים החייבים במס בישראל. מכאן, שחברות בבעלות ישראלים, שאינן נחשבות כתושבות ישראל לענין החכות במס, גם אינן נדרשות לנכות מס במקור.

בעקבות הערות מבקר המדינה הוקמה ועדה שתמליץ על שיפור נוהלי העבודה והדיווח ובמידת הצורך על שינויים הנדרשים בחוק לגבי נישומים ישראלים בשטחים, ובמיוחד חברות ישראליות. בהערות שר הכלכלה והתכנון לדו"ח מבקר המדינה מצויין כי הוועדה הגישה המלצותיה לנציב מס הכנסה, תוך התייחסות למכלול הבעיות שהועלו והמלצותיה עומדות לדיון נידונות בהנהלת אגף מס הכנסה.

דו"ח בהסתדרות:

מצב חמור בקרן פועלי הבנין

מומלץ על מיזוגה ב„מבטחים" וקיצוץ מספר סניפיה

מאת חיים ביאור

הכבד בקרן הפנסיה של פועלי הבנין כה חמור, עד שאם לא יתקבלו החלטות מאיצות, עלולות להיגרע באופן חמור זכויותיהם של חברי הקרן הנוכחיים.

מסקנות קשות אלה, שפרסיהן נודעו ל„דבר", נובעו בידי חברי ועדה שמונתה על ידי ד"ר האנף לבטחון סוציאלי, רב פלג.

הוועדה קובעת שלא רי בארגון מחדש של הקרן ובייעולה בתחומים שונים כדי להבטיח את יכולת הקיום שלה ומילוי התחייבויותיה האלמנטריות בעתיד. נחוץ להגיע למיזוגה המלא של קרן פועלי הבנין בקרן „מבטחים", שהיא איתנה. בסוח הקצר יש לבצע לפחות השתלבות אדמיניסטרטיבית ב„מבטחים". הוועדה ממליצה שלקבוצת פועלי הבנין תישמר אוטונומיה מסויימת ב„מבטחים" באמצעות הנהלה נבחרת.

לדעת הוועדה, יש להעביר את קבוצת עובדי „סולל בונה" המונה 10 אלפים חברים פעילים ופנסיונרים לקרן אחדת – „נתיב". צעד זה יכביד אמנם על „נתיב", אולם יקל על אפשרות המיזוג של קרן הבנין ב„מבטחים".

הוועדה מתריעה על כך שזכויות רבות ניתנו בעבר לחברים בקרן פועלי הבנין ללא שיקול דעת אקטוארי מספיק, לדעתה, הקרן חייבת להצמצם ולספל רק במסלות הפנסיה, הבטחת המקצועית, המחלה ואולי גם בקרן לצבירת פיצויים ובקרן חופשה.

חשוב לתגבר את הנהלתה של קרן פועלי הבנין ב־5 עד 7 אנשים, בעלי ידע בתחומי הפנסיה, הכספים והביטוח, מציינת הוועדה.

בהשוואה לקרנות פנסיה אחרות, ההוצאות המינהליות של קרן פועלי הבנין גבוהות מאוד, קבעה הוועדה ומוסיפה שבתוך שנה וחצי יש להקטין את ההוצאות הקרן ב־50 אחוז לפחות.

ועדה שנייה שמונתה על ידי ד"ר האנף לבטחון סוציאלי, קובעת שיש לצמצם מיד את מספר הסניפים של קרן פועלי הבנין מ־14 לשלושה עד ארבעה בלבר. פירוש הדבר – פיטוריהם (או הוצאתם לפנסיה מוקדמת) של 115 מתוך 245 העובדים. מספר כלי הרכב הנמדים לשימושם של עובדי הקרן יקטן מ־42 כיום לכדי 20 בלבר.

במקביל ממליצה הוועדה ליצור מעדף חדש של הגבייה בקרן – על בסיס ארצי במקום על בסיס מקומי.

מכתב

„מקורות": למה להוציא עבודות במכרז?

סומר „דבר": משה גבע מציין:

קביעתו של דובר „מקורות" ש„פורסמה כתבה שאין לה כל יסוד עובדתי" היא יותר מתמוהה. זאת בהסתמך על מכתבו שלו עצמו שאין בו ולא עובדה אחת הסותרת את שנאמר בכתבה.

נושא הדיעה ב„דבר" מיום 5.5.86 הוא התנגדותה של „מקורות" לקיום מברזים ציבוריים לכיצוע עבודות פיתוח משק המים. על עבודה זו וחוזר הדובר ומנמקה באותם נימוקים כפי שהובאו בדיעה, בהסתמך על תגובתו של מנכ"ל החברה לפניה להשתתף בועדת המכרזים. לצד עמדה זו מובעת בדיעה עמדתו של נציב המים המבקש לקיים את המכרזים על חלק קטן מן העבודות וכ־15 אחוז. זאת כדי לבדוק אם מחירי הביצוע של „מקורות" הם ראליים. לדבריו הדבר נעשה בתאום להתחייבות שנתן לאוצר כתנאי לאישור תקציב הפיתוח. נכון שהחלוקה הפנימית של התקציב היא 30 מיליון דולר בפועל ו־30 מיליון דולר בהרשאה להתחייב – אך מדוע זה סמין העניין כנ"ל באשר לצימצומים ולצערי הייעול שנגקטו בחברה, לזכויותיה ההיסטוריות ולאמינותה של אספקת המים. על כל אלה לא היה כל ניסיון לחלוק אך זה פשוט לא הנשוא הדיון.

הדיעה לא נכתבה במגמה לשפוט או להעריך את עמדות הצדדים אלא לחזות עליהן.

הבותרת „מקורות" סמדבת להתמודד על תקציב פיתוח ב־60 מיליון דולר", פורסמה כתבה מאת כתבכם משה גבע, שאין לה כל יסוד עובדתי.

בשנת 1984/85 הסכה „מקורות" מתקציבה המאושר כ־10 מיליון דולר, ובשנת 1985/86 קוצץ התקציב – עליפי החלטת מועצת המנהלים של החברה – ב־10 מיליון דולר נוספים, והנהלת החברה מתמודדת עם קיצוץ נוסף זה. עליפי הוראת המנכ"ל, חזקאל זכאי, הוקפאו בשנה האחרונה כל תקני כוח־האדם ואין מקבלים עובדים חדשים. כן קוצצו תקני הרבב והשעת הנוספות, בשיעוד ניכר. „מקורות" פיטרה כ־250 עובדים, וחברת־הבת שח"מ פיטרה 80 עובדים, אף שנוספר עשרות כיתקני מים חדשים. זה באשר לצימצומים ולייעול.

בראשית 1984 החלים שר החקלאות דאז, מפח נדופר, על פירוקה של חברת־הבת „ביגוי ופיתוח" ומיזוגה עם חברת־האם. המיזוג הזה עלה ב־20 מיליון דולר. משרד האוצר, משרד החקלאות ונציבות המים החליטו אז, הוסכם כי 400 העובדים הנותרים (לאחר המיזוג) יועברו ל„מקורות" עם הציוד הכבד שלהם, ויהוו את הזרע המבצעת של החברה. הממשלה התחייבה לדאוג לתעסוקה ל־400 עובדים אלה.

בניגוד לנאמר בכתבה, תקציב הפיתוח שבידי נציבות המים איננו 60 מיליון דולר אלא 30 מיליון דולר, לדבריו מנכ"ל חברת „מקורות" ר' יעקבוביץ. בעתון „דבר" מיום 5.5.86 נכתב כי תקציב הפיתוח הוא 15 מיליון דולר לביצוע עבודות בשנה. עד 30 מיליון דולר הם תקציב בהרשאה להתחייב, שנציבות המים התחייבה להחזיר בתוך שמונה שנים, אולם „מקורות" באלצה לנייס את הסכם בכחות עצמה, והיא עושה זאת בהצלחה יתרה.

תקציבי הפיתוח העומדים לרשות משק המים עומדים לביצוע עליידי „מקורות" עצמה, בעזרת עובדיה. מדוע חייבת החברה להזעיק מדיה ולהגישן למכרז חיצוני?

מנכ"ל החברה, יחזקאל זכאי, מתנגד בכל תוקף לכל מעורבות מצד גורם כלשהו בניהולה של „מקורות", הפועלת עליפי מדיניות שר החקלאות, באמצעות נציב המים. מר זכאי חוזר ומובע מכל הגורמים, הם בעלי כוחות לא תמיד שהחדת, וגורמיהן אינם מסוגגים למיניהם, לחדול מנסיונם לכרסם ולפגוע ב„מקורות", שהיא חברת המים הלאומית.

טענותיהם של קבלנים פרטיים וגורמים אחרים בדבר יוקר העבודות שמבצעת „מקורות", אינן חדשות. מזלה של המדינה הוא, שלא הם הקימו את מפעלי המים הגדולים ולא הם מפעילים אותם. אמינותה של הספקת המים עליידי „מקורות" היא קדמדבר, וכתבות מן הסוג שפידסמתם ב„דבר" רק מעוותות את המציאות.

מרדכי יעקובוביץ
יוזר החברה

יירידה חדה בשער הדולר

ירידות חדות בשערו של הדולר האמריקאי היו במהלך המסחר בשבוע שעבר. ההחלטות הבלתי־מחייבות של ועידת טוקיו השפיעו לרעה על הדולר האמריקאי. יש להביא בחשבון שבוועידת טוקיו הוחלט לנווט את שערי המטבעות השונים כהתאם למדדים הכלכליים של המדינות השונות. מאחר שהמדד המסחרי יהיה ככל הנראה המדד הקובע, כשבאים לקבוע שערי חליפין כל שהם צפויים לדולר ימים קשים. הגרעון המסחרי אשר הגיע ל־148 מיליארדי דולרים בשנת 1985 עשוי להגיע ל־200 מיליארדי דולרים בשנת 1985.

בוועידת טוקיו לא כל המדינות היו מאושרות מהירידה בשער הדולר והיפאנים והמערב גרמנים אף אמרו שספק אם הם יתמכו בזה. אך הדולר בכל זאת נחלש תוך היצעים כבדים מצד גורמים שונים בשווקים אשר משוכנעים שהדולר יירד עוד בגלל הגרעון המסחרי העצום של ארה"ב. יש לציין, שגם המעורבות המדהימה של הבנקים המרכזיים של יפאן ושל מערב גרמניה לא הצליחו לבלום את ירידת שערו של הדולר שכן הכוחות החופשיים בשוק היו חזקים מדי.

שר האוצר האמריקאי בעד דולר חלש

הדולר הושפע במהלך השבוע גם מהצהרות של גורמים בכירים בממשל האמריקאי אשר גם הם תמכו למעשה בירידת שערו של הדולר. כך, למשל, אמר שר האוצר האמריקאי ג'יימס בייקר, שעל הדולר לרדת עוד כדי לאזן את סחר החוץ של ארה"ב וכדי להביאו לרמה ריאלית. בייקר סבור, שהשער הסביר לדולר צריך להגיע לכ־120 יאנים. היום השער קצת יותר מ־160 יאנים. במימשל יודעים לספר, שגם הנשיא תומך בדולר חלש. עם זאת יש להביא בחשבון, שגיבי הבנק המרכזי של ארה"ב פעול ולקר אמר, שירידת שערו של הדולר קצת הרחיקה לכת.

היאן עלה למרות המאמצים של הבנק המרכזי של יפאן

שערו של היאן עלה מאוד במהלך השבוע שעבר וזה למרות רחם של שלטונות יפאן, אשר רוצים לבלום את עליית שערו, ולצורך זה רוכשים מיליארדי דולרים. במהלך השבוע עלה שערו של היאן יחסית לדולר בכמעט ארבעה אחוזים ובכל הנראה הוא יעלה עוד. בעולם סבורים, שהיפאנים אינם יכולים לעמוד מול העודף העצום של יפאן במאזן המסחרי ובמאזן השוטף, אשר השנה, שנת 1986, עשוי להגיע לשבעים עד שמונים מיליארדי דולרים. גם הנחישות של ממשלת ארה"ב להוריד את שער הדולר בעיקר ביחס ליאן תביא בסופו של דבר להתקפלות הממשלה היפאנית. עקב כך נוצרו ביקושים יאנים חזקים והמטבע היפאני עלה גם השבוע.

עליה יפה לירידה שטרלינג

הליש"ט עלתה במהלך השבוע שעבר בעיקר בגלל העליה המסתמנת בשערי הריבית בלונדון, זה לאחר שכמות הכסף שבידי הציבור בחודש אפריל עלתה ביותר משלושה אחוזים.

בנוסף להשפעה החיובית של שערי הריבית בלונדון, הציבור גם מושפע מהעליה בהיקף בפעילות הכלכלית של בריטניה זאת למרות הירידה בהיקף היצוא והעליה בגרעון המסחרי בחודש אפריל.

בקרב המטבעות האירופיים המגמות חיוביות למדי. במהלך השבוע התעלם הציבור כמעט כליל מהמטבעות האירופיים, וזה לשמחתם של הגרמנים אשר חוששים שבעקבות ההתנפלות על הין תבוא גם התנפלות על המרק, שכן גם העודף המסחרי של מערב גרמניה מגיע לשיאים מרשימים. לא מן הנמנע שהשנה יגיע העודף המסחרי של מערב גרמניה לכשלושים עד ארבעים מיליארדי דולרים.

החלה עליה

בחודש אפריל עלה הביקוש לבנדון במשק האמריקאי ב־6.5 אחוזים דבר שהביא לעלייה בביקוש לנפט ולמוצריו שכן מוטחים סבורים, שהירידה שהסתמנה בביקוש לנפט בשנים האחרונות הגיעה, כנראה, לקיצה בגלל ירידות המחירים התלולות של החודשים האחרונים. בעקבות הביקושים הפיוים ההשקעתיים לנפט ומוצריו עלו המחירים מאוד. המולר עלה כ־12.5 אחוזים והנפט מסוג דובאי עלה כ־10.4 אחוזים.

מחירי הנפט ימשיכו, בנראה, לעלות ויתייצבו על רמה של 15 דולרים החבית.

עליה קלה חלה גם במחיר ההזב למרות שהמסחר במתכות יקרות כושפע מכחות מנוגדים. מצד אחד הירידה בשער הדולר חזקה הציבות בשוקי הכספים משפיעים לרעה על המסחר בזהב ובמידה פחותה גם בכסף. עם זאת האסון בכור הגרעיני בצ'רנוביל משפיע לרעה על המסחר, שכן יש חששות שברה"מ תצטרך לייצא כמויות גדולות של זהב כדי לשלם עבור יבוא מוגבר של מזון לבה"מ.

אגב מחיר הבסיס ירד במהלך השבוע בעיקר בגלל ירידת הביקוש התעשייתי.

האסון בברה"מ עדיין משפיע על מחירי המזון

מחירי הדגן עלו מאוד במהלך השבוע לאחר שברה"מ הודיעה רשמית שהיא תצטרך להגדיל את יבוא המזון מהמערב בעיקר דגן, בשר ודברי חלב. על פי ידיעות סובייטיות כמעט רשמיות הושמדו אלפי ראשי בקר, ומאות אלפי דונאמים של תבואה הועלו באש באיזור צ'רנוביל – אחד האזורים החקלאיים הפוריים והחשובים של ברה"מ.

עליה היתה גם במחיר הכותנה במהלך השבוע, וגם זאת בגלל חששות מיבוא סובייטי מוגבר של כותנה. האסון בכור הסוביטי לא השפיע, לפי שעה, על מחירי הסוכר, וזה למרות שגם יבולי סלק הסוכר בברה"מ הושמדו על ידי הקרינה הרדיואקטיבית.

אך ככל הנראה היבולים הסובים ברדום אמריקה ובאיי הים הקריבי ויבולי סלק הסוכר המערב אירופי מוצעים לפי שעה עליות מחירים כל שהם.

עליה קלה בביקוש התעשייתי למתכות

עליה קלה בביקוש למתכות בסיסיות היתה במהלך השבוע בעיקר במזרח הרחוק. עם זאת יש להביא בחשבון שהעליה היחסית בשער הלי"ש כלמה את הביקושים למתכות הבסיסיות. נחלק מהמתכות הללו בעיקר הנחושת, אשר מושפעת מאוד מגורמים מוניטריים, ירדו במחיר.

המועצה לייצוא ושיווק צמחי נוי
מנהל חשבונות עצמאי
– ידע בהנהלת חשבונות ממוכנת
– נסיון של שלוש שנים בעבודה עצמאית.
– בעל שג מקצועי בהנהלת חשבונות.
נא לשלוח בכתב יד בפירוט קודות חיים
ת.ד. 7158 ת"א מיקוד 61071

דרוש
מפעיל
למחפר קייס
אזור המרכז.
לפנות לטלפון: 053-99137
בשעות 08.00-16.00

למעבדת שיניים מאסאדנה
דרוש
טכנאי שיניים
מעולה שכיר או לקליטה
נא לפנות 069-88505/6 קבין קאסם

דרושה
פקידה כתבנית בצרפתית
עם נסיון, למשרה מלאה
נא לפנות ת.ד. 2177 ר.גן לתיקשר
מלשרות 03-613155 עם בירלי

משרד החינוך והתרבות
הארכת מועד
להגשת בקשות למכרז
הודעה על הארכת המועד להגשת בקשות
למכרז משולב (פנימי וחיצוני) מס' 1
למשרות יו"ר הוועדה לחינוך קדם־יסודי
יחידה המזכירות הפדגוגית
ברמנה מפקח
מקום העבודה: תל־אביב
פרטים מלאים ניתן לקבל במח' לענייני עובדים, ירושלים רח' שבטי ישראל 29 חדר מס' 17 או בלשכות המחוזיות של משרדנו.
בקשות יש להגיש על גבי כתבי מס.ל.ע. 230 (שמאשרי לקבלו במשרד החינוך והתרבות ובלשכותיו המחוזיות) למח' לענייני עובדים לפי הכתובת הנ"ל.
מקצר אפשרי להגשת הבקשות הוא יום שני כיל בשיון התקנמיר 2.6.86.

הלוח הכללי
השבועון לעסק ולשבעון!

הלוח הכללי ● ידיעות אחרונות ● הלוח הנפוץ ביותר ● דבר

דירות
שדרות
קבלנים ויצרנים
דירות למכירה
עסקים
הצעות עבודה
חנויות
מכוניות
רכבים לקנות
הרצאות
שונות

יתושים עלולים להעביר „איידס" אך הסבירות לכך נמוכה מאוד

מרגיעה מומחית מ„איכילוב" את תושבי תל־אביב וגוש דן הנעקצים

מאת דנקה הרניש, כתבת „דבר"

העברת מחלת ה„איידס" על־ידי עקיצת יתוש, כפי שהוכח קודם בעידוד רם, אפשרית מבחינה תיאורטית, אך שום מקרה כזה עדיין לא תואר בספרות וסבירותו נמוכה מאוד – אמרה אתמול ד"ר יורמה איגרא, מומחית למחלות זיהומיות במרכז הרפואי „איכילוב" בתל־אביב, בתשובה לשאלת כתבת „דבר" על רקע סכנת היתושים הפוקדת באחרונה את איזור תל־אביב וגושדן.

לדברי ד"ר איגרא, המחלה היחידה המועברת באופן בעיר על־ידי יתושים היא המלאריה, שלטפיל המהולל אותה יש מחזור חיים בתוך גופו של היתוש. לעומת זאת לא ידוע לרפואה על הדבקת אדם על ידי יתוש בדלקת הכבד מסוג ב' למשל, שאף היא עשויה לעבור על־ידי עירוי דם והיא גם נפוצה הרבה יותר מאשר „איידס". לדברי ד"ר איגרא, הסיכוי הסטאטיסטי שאותו יתוש יעקוץ תולה „איידס" האחרבך יעקוץ ויזדיק במחלה אדם אחר הוא כמעט אפסי באופן מעשי.

ביום ו' האחרון נמצא פתרון מוסדי למלחמה בסכנת היתושים הבבדה, הפוקדת את תל־אביב וגוש דן. בעקבות ביקורה של סגנית שר הבריאות שושנה ארבל־אלמוזלינו בשטח החלט למטר את פעולות המניעה ההדברה לידי קבלן פרטי. שלושה אינודי ערים – רן, אילון והשרון – הקימו אגודת משותף בראשותו של מהנדס מחוז המרכז במשרד הבריאות, אינג' מרדכי פליישר, והוא יפקח על פעולות הקבלן ויקבע את שיטת העבודה. הצוות שוקל גם שביתת מסוק פרטי לביצוע פעולות ריסוס.

בעת ביקורה של שושנה ארבל־אלמוזלינו בשטח התגלתה הזנחה רבה באיזור השרון, הרצליה, נהל אילון והשפלה. הגשמים האחרונים יצרו מחדש שלוליות מים ומוקדים לרגיות יתושים. מוקדי דגידה התגלו גם בחצרות בתים ועל גגות שטחים מוחקים מכלים בלתי מכוסים.

18.7 מיליון דולאר רווח ל„צים" ב־85 אחרי 56 מיליון דולאר הפסד ב־84

בעלי המשחטות הפועלות ללא רשיון בשוק הכרמל בתל־אביב יצאו אתמול להפגנה נגד כוונות העיריה לסגור את המשחטות (צילום: י.פ.ס.א.)

מאת מיכה „דבר" כתיבה

חברת „צים" סיכמה את מאזנה לשנת 1985 ברווח של 18.7 מיליון דולאר, לאחר מחק, ריבית המס־מר על מכירת אניות, לעומת הפסד של 56 מיליון דולאר בשנת 1984. על כך מסר אתמול מנכ"ל „צים" מתי מרגנשטרן במסיבת עיתונאים בחיפה.

בשנת 1985 חל שיפור גם במצב הפיננסי של החברה. „צים" שילמה לבנקים את כל הוצאות הריבית, ופרעה חובות בהיקף של 58 מיליון דולאר. ההתחייבויות שלה לזמן ארוך ובינוני פחתו והגיעו ל־448 מיליון דולאר. בשלוש השנים האחרונות חייבת „צים" לפרוע חובות בסך 270 מיליון דולאר, והיא מנהלת עתה מגעים על פריסת חובות אלה לעוד חמש שנים. להערכת מרגנשטרן, תהיה „צים" מסוגלת לפרוע בתוך שמונה שנים את החובות הבעיקים על תקציבה. פריסת החובות גם תאפשר לחברה לחדש את השקעותיה האת פיתוחה.

„צים" מפעילה ביום 65 אניות, ס"43 מהן בבעלותה ו־20 בחכירה.

הדובר אמר, כי ההנהלה מנהלת עתה מו"מ עם נציגי העובדים על צמצום כוח־האדם ב־300 איש.

בזאר, לייזר ומסך וידיאו ענק ביריד „אדם ומעונו"

(ע). – היריד „אדם ומעונו" ייפתח ב־22 במאי בתל־אביב ויסתיים ב־7 ביוני. מספר משתתפיו יהיה הפעם גדול מאשר בשנים הקודמות, יוכנסו שיפורים בביתנים ויאורגן בזאר תוך פיקוח על המחירים.

פרסים אלה ספר אתמול מנכ"ל מרכז היריד נחום רז במסיבת עיתונאים בתל־אביב.

רז אמר, כי השנה ישתתפו ביריד ב־300 סניפים ב־50 אחוז יותר מאשר אשתקד. ביריד יסתיפו רק סוחרים מדשים, ועל המסחר ההוגן תשגיח האגודה לצרכנות בראשותה של עדה לבנון.

חידוש נוסף יהיה בכך, שכל הזוכים בעלי האופי הבאזרי יזוכו בשורה אחת. לכל מוכר יינתן דוכן שעוצב על־ידי הנהלת היריד, ובאופן בזה תהיה אחידות מסוימת והבאזר יתנהל מחוץ לביתנים. לרשות המבקרים תעמוד „עיר מסעדות", כל המסעדות יזוכו באיזור אחד.

את השמים תקשט בכל ערב קרן לייזר ענקית וצבעונית. מארגני היריד שאלו מחב"ד מסך נייד ענק בעל שמונה פנים של 35 מ"ר ועליו יוקרנו שידורים חיים של משחקי גביע העולם בכדורגל ומשחקי הגמר־סל באה"ב (מחב"ד מתמשים במסך לשידור תת־עצרות של הרבי).

את סמל הפרסום של „אדם ומעונו" תלוה האמנית ציפי טביס (בתמונה).

לוחמי תש"ח מצפת החרימו הכינוס שהעיריה ארגנה

מאת שמעון ויס, מוסר „דבר" בצפון

עשרות לוחמים ותיקים מדור תש"ח, תושבי צפת, החרימו אתמול את כינוס לוחמי תש"ח שהעיריה ארגנה, במחאה על כך שמארגני הכינוס לא נועצו בהם ולא שיתפו אותם בארגונו.

בין המחרימים היו גם מפקדי העיר בתש"ח, ובהם מאיר ביבר, מפקד „ההגנה" בעיר.

לאן נעלמו הדורבנים מסולם צור וגבעת לימן

מאת יצחק מרידור, מוסר „דבר"

הדורבנים שאכלסו בשנים שעברו את רכס סולם צור וגבעת לימן הכמוכה נעלמו כמעט כליל, ואין יודעים מדוע. בסנתיים האחרונות לא ניצוד באיזור אף לא דורבן אחד.

כיום ידוע על שני זוגות דורבנים בלבד המצויים באיזור הרכס. הדורבן היחיד שהיה בגבעת לימן נעלם.

אנשי בית־הספר־שדה גליל מערבי, העוקבים אחר הדורבנים באיזור, עוסים עתה מאמצים למנוע פגיעה בשני הזוגות שנותרו, בדי לאפשר לאוכלוסיה הקטנה להתאושש.

בעל רכב שנבעל ירה בצמיגי רכב הנועלים

מאת נתן רדצי, מוסר „דבר"

משטרת תל־אביב עצרה אתמול בצהרים בעל חנות בחוב יהושע בן־דנון, שירה באקדח לעבר הרכב של אנשי המס „סנרלי דנור" שנעלו את מכונתו.

האיש הוגה את מכוניתו בקטע האסור בחניה ברחוב יהושע בן־דנון, ובעקבות זאת נעלה המכונית ב„מנרלי דנור".

האיש ניקש מאנשי החברה לשחרר את מכוניתו, אך הם סרבו. הוא נכנס לחנותו, חזר עם אקדח „ברטה" וירה בשלושה צמיגים של רכב ההברה.

המשטרה הוזעקה למקום, והיורה נעצר.

כ־250 צליינים מאתיופיה, שהגיעו לישראל לרגל חג הפסחא של הכנסיה האורתודוקסית האתיופית, הפגינו אתמול מול משרד ראש הממשלה בירושלים בדרישה לא להיענות לתביעת המצרים ולא להעביר להם את מנזר דיר סולטאן שבעיר העתיקה (צילום: יצחק הרל)

„רסקאר" ממשיכה למכור רכב על אף החשדות נגד מנהליה

מאת אריה ארד, מוסר „דבר"

חברת „רסקאר", יבואנית „ב.מ.ו." ממשיכה במכירת מכוניות על אף מעצר המנכ"ל שלה בחשד של מעשי מרמה. עם זאת יתכן, שחברת „ב.מ.ו." הגרמנית תשקול את המשך קשריה עם „רסקאר" נוכח המעשים המיוחסים למנהליה.

לדברי „דבר" נודע, כי „ב.מ.ו." מנהלת מגעים עם שלושה נרכשים ישראליים בדבר העברת נציגותה לידי אחד מהם.

יו"ר מועצת המנהלים של „אסקאר" – דני בדנר – ועוד שניים מאנשי החברה, שמחה ברמנבם ודן בגליבבר, שוחררו ביום ה' בערבות בתום מעצר של זמנים בלבם, ואילו המנכ"ל אריה ריבנר נעצר לשמונה ימים. על דני בדנר נאסר לבוא למשרדי החברה או לבוא בדברים עם עובדיה. בן נאסר עליו לצאת מהארץ.

הארבעה חשודים בכך, שניפחו את השבונותיהם של רוכשי מכוניות „ב.מ.ו." כדי לגבות מהם מחיר נבוה מן המותר. בין הלקוחות שרמו על פי החשד, לילי שרון, רעייתו של שר התעשייה והמסחר, וכן נכים שרכשו את מכוניותיהם בעזרת משרד הבטחון או המוסד לביטוח לאומי.

חברת „רסקאר" הושעתה מיבוא יבואני הרכב עוד בראשית השנה, מייד לאחר שפורסמו חשדות נגדה. משרד התחבורה תלה את רישון היבואן של החברה ודרש ממנה לחדול מניפוח החשבונות או מעקיפת הקפאת המחירים בדרכים אחרות, והחברה התחייבה לעשות זאת. על סמך התחייבות זו הוחזר ל„רסקאר" רשיון היבואן על תנאי. אולם ראשי החברה טוענים, כי ביום הוחלטה משפטית מרגי בשרות פעולותיהם.

ב„אופ־אר" אופקים אין משכורת וחומר־הגלם יספיק ל־24 שעות

מאת אמיר בזנבלום, מוסר „דבר"

מסכנת מגירה מרחפת על מפעל „אס־אר" לייצור חומים באסקים, לאחר כ־160 עובדיו פרם קיבלו את משכורתם חודש אפריל.

מנהל המפעל מרי יעקובוביץ' הודיע, כי המפעל נקלע לקשיי נזילות משום שמשרד האוצר דרם העכיר לו את בספי קרן התעסוקה, כ־700,000 דולאר, שהתבטאו למפעל מומן.

מזכיר מועצת פועלי אופקים מעריה אילת פנה לראש הממשלה, לשר התעשייה והמסחר ולשר האוצר, בבקשה לזרז את העברת הכספים למפעל בדרם יתרחש אסון, שיהיה „מהדורה שניה" של מה שקרה ב„אתא".

אתסול בונטה אסיפת עובדים במפעל, ויו"ר ועד העובדים יעקב בהן אמר בה „איננו יודעים מה מתרחש במפעל ואיננו מקבלים תשובות מדויקות. ביתנים אנחנו ממשיכים לעבוד, אך תוך 24 שעות „יגמר חומר־הגלם".

משרד התעשייה והמסחר־נמסר, כי מגזרת המפעל היא. זמנית. וכי בהתאם לתוכנית ההבראה המלץ לאוצר להעניק לבעליו את הלוואה.

מצפים שמאות משפחות עולים ינצלו המשכנתאות המוגדלות

מאת מיכה ציבקר, כתבת „דבר" בירושלים

המשרד הקליטה מצפים למעבר מאות משפחות עולים מערבי הקליטה ומרירות ומניות לשיכון קבע בעקבות ההסדר החדש של משכנתאות מוגדלות לעולים, שייכנס לתוקף ב־1 ביוני.

משרד הקליטה יחם מבצע, שעל פיו יקיימו חברות קבלניות פעולות מיוחדות בקרב העולים לירדו תהליכי הרכישה. במשרד הקליטה מעריכים, ש־4,000 משפחות עולים ידבקו בשנה הקרובה דירות באמצעות המשכנתאות החדשות.

ההסדר החדש של משכנתאות מוגדלות לעולים, המשותף לשרדי הקליטה והשיכון, יחול על העולים הוכאים שחתמו על חוזים לרכישת דירה החל מ־1 במאי שנה זו.

משפחת עולים המונה עד ארבע נפשות תקבל 60,000 ש"ח, ההחזר החודשי ההתחלתי יהיה 225 ש"ח. משפחה בת חמש 5 נפשות תקבל 67,000 ש"ח; משפחה בת שש נפשות תקבל 80,000 ש"ח, יחד יקבל 28,500 וההחזר ההתחלתי יהיה 140 ש"ח. זוג קשישים מעל גיל הזהב יקבל 24,800 ש"ח.

דובר צהל מודיע, כי היום, 12 במאי, בשעות 14.00־13.30 ייסגר בציר אשלים – משאבי־שדה לתנועה עקב תרגיל צה"ל.

חקלאים מחפשים מזלם באפריקה בעקבות משבר הריבית בחקלאות

מאת שמעון ויס, מוסר „דבר" בצפון

המשבר הקשה הפוקד את החקלאות בארץ הביא בחודשים האחרונים כ־20 חקלאים חברי מושבים בגליל, בעמק ובגולן לחפש את פרנסתם בחוות חקלאיות בארצות המתפתחות באפריקה.

בין הארצות שאליהן ידדו החקלאים דרום־אפריקה, ניגריה, חוף־השנהב ולייבריה. מושבניק אחד משרמות נבוה שליד כפר תבור יצא לעבודה כמוה חקלאית במצרים.

יציאתם של החקלאים לחוות באפריקה החלה בחודשיים האחרונים, על רקע הצטברותם של חובות גדולים במושבים. שנעו בין 40,000 ל־150,000 דולאר למשפחה. החובות הצטברו בעיקר בשנתיים האחרונות כתוצאה מהריבית הגבוהה במשק.

מתברר, כי רבים מהחקלאים שיצאו לאפריקה לא הצליחו להתעשר, עקב רמת האילה, בפח הקפיטלי, בכמה, מלים, שיצאו ללא ספסלים כתאמים וללא איזור מהומדות המייצגים ולא עמדו על תחיכת ההיים מסודרים עם בעלי החוות באפריקה. עם זאת נותרו רובם ביבשת השחורה, מתקוה שתוך כמה שנים יצליחו לאסוף די בסף כדי להחזיר את חובותיהם ולחזור למשקיהם בארץ עם סכום כסף מסוים.

בתנועת המושבים נתקבלו הידיעות על ירידת החקלאים בתדהמה ובביקורת, אך דאשי התנועה סירבו להגיב באופן רשמי. שר החקלאות אריק נחמקין אמר, כי אין מחזור בכסילוק מקצועי או בהוסר ידע, משום שרבים מהם בוגרי בתי־ספר חקלאיים ופקולטות לחקלאות, אבל בל תובנות המימון לא עזרו והם נקלעו למשבר בגלל הריבית הגבוהה במשק.

מוסף מחשבים וטכנולוגיה מתקדמת ב„דבר"

ב־30/5/86 יתפרסם המוסף הנ"ל במסגרת „דבר השבוע" מוסף יום ו' של „דבר".

המוסף יוקדש בעיקר לנושא:

המשרד הממוחשב

ניהולו, יעולו, תקשורת, עיבוד תמלילים, ציוד היקפי וריהוט.

המעוניינים להשתלב במוסף זה יפנו אל:
יעקב שריד יהודה נתנזון ☎ 03־286141 שלוחות 36, 38

לצביה בר־ציון

יו"ר האגף לשילוב אזורי בנעמת

בהדליקך את משואת „הדמוקרטיה בישראל" ערב יום העצמאות תשמ"ו

קבלי ברכותינו

מאשה לובלסקי
ובית נעמת

אוניברסיטת תל־אביב

מכון גולדה מאיר
לחקרי עבודה וחברה
מייסודן של
ההסתדרות הכללית של העובדים בא"י
ואוניברסיטת תל־אביב
בשיתוף עם
ארכיון נורדוניה מכבי־צעיר
ע"ש פינחס לבון בחולדה
מזמינים את הציבור
לכנס
עם הופעת ספרו של פרופ' אלקנה מרגלית
תנועת גורדוניה
רעיון ואורח־חיים
ישאו דברים:
אהרון ידלין – מזכיר הוק"ם.
אריה אבנון – מנהל ארכיון התנועה.
פרופ' אשר אריאן – מנהל מכון גולדה מאיר באוניברסיטת תל־אביב.
פרופ' נתן רוטנשטייך – האוניברסיטה העברית בירושלים.
פרופ' אלקנה מרגלית
צבי בוטניק – מנחה.
הכנס יתקיים ביום שני, 19 למאי 1986, י"א באייר תשמ"ו בשעה 16.00 אחה"צ באולם כס המשפט ע"ש מלכה ברנדר בניין הפקולטה למשפטים ע"ש טרובוביץ באוניברסיטת תל־אביב
אוטובוסים: אגד 74; דן 27.

מודיעים תכנון מקומי רמת־גן
הודעה לפי סעיף 149 מחוק התכנון והבניה בקשה למתן הקלה
בהתאם לסעיפים 146־150 מחוק התכנון והבנייה, תשכ"ה – 1965 ניתנת בזה הודעה כי הוגשה בקשה למתן הקלה של 13.5% בקומה רביעית הכולל תוספת קו מה בניה בבנין על חלקה 353 בגוש 3705 רח' מצאר רחובות, כך שאחוז הבנ־ניה בבנין יגיעו לסה"כ של 103.5% במקום 90% המותרים. ומספר הקומות יגיעו ל־4+8 קומות במקום 3+8 קומות והמותרים והקלה 5% לקו בנין צדדי, כך שקו הבנין הצדדי יגיע ל־3.8מ' במקום 4 מ' המותרים.
למתן הקלה של 16% בניה בתוספת ל־2 קומות העליונות בבנין על חלקה 638 בגוש 3703 רח' מוסקוביץ רחובות, כך שאחוז הבניה בבנין יגיעו לסה"כ של 106% במקום 90% המותרים. ומספר הקומות יגיעו ל־3 קומות במקום 3 קו־מות המותרות.
למתן הקלה של 3% לתוספת בניה בבנין על חלקה 216 בגוש 3700 רח' בר אילן, רחובות, כך שאחוז הבניה בבנין יגיעו לסה"כ של 53 במקום: 50 המותרים. והקלה לקו בנין צדדי כך שקו בנין הצד־די יגיע ל־3.70 מ' במקום 4.0 מ' המותר־רים.
כל המעוניין יוכל לעיין בתכנית הבנין, ללא תשלום, במשרדי הועדה המקומית, קומה ה', כל יום בשעות העבודה הרגי־לות, ולהגיש התנגדות לתכנית, תוך שבועיים מיום פרסום הודעה זו בעתון.
יחזקאל הרמלך
יו"ר
הועדה המקומית
לתכנון ולבניה
רמת־גן

הזמנה לאסיפה כללית יוצאת מהכלל
קופת הפועלים והפלחים העמלים בע"מ

מזמינה בזה את בעלי מניות היסוד והרגילות להשתתף באסיפה הנ"ל שתערך ביום שני ה־ 2.6.86 בשעה 10.00 לפנה"צ במשרד המחלקה לשילוב העובד הערבי בועד הפועל של ההסתדרות רח' ארלוזורוב 93 ת"א, בנין המרכז לתרבות קומה ד' חדר 405.

על סדר היום:
1. קבלת החלטה מיוחדת להגדלת ההון הרשום של הקופה.
2. שונות.

דוד נגר
יו"ר מועצת המנהלים

למכירה מכונית פרטית
מסוג פולקסווגן פאסט
מודל 1980
הרכב יעמוד במגרש החניה ברחוב הארבעה כת"א עד תאריך 25.5.86 בין השעות 9.00־12.00.
המעוניינים לראות יפנו בטלפון 03־361851 ליעקב לו־.
הצעות בסחיף המוצאה בגובה 5% מערך הצעה לפקודת מרכז הפועל יש להגיש במעטפה סגורה עד לתאריך הנ"ל.
אין המוסר מתחייב לקבל את הצעה הגבוהה ביותר או כל הצעה שהיא.

מפלגת העבודה הישראלית
סניף ג' תל־אביב רח' זמנהוף 3, תל־אביב
הודעה לחברי מועצת הסניף
אסיפת חברי מועצת הסניף תתקיים היום יום שני 12.5.86 בשעה 18.00, בסניף.
על סדר היום:
בחירת חברי מועצת המחוז מטעם הסניף
– החברים מתבקשים לדייק –
בב"ח
יהודה וייסמן, יו"ר הסניף
גדעון קדמן, מזכיר הסניף

בצער רב אנו מודיעים על פטירתו של אבינו
דוד קניאל ז"ל
ראש המועצה המקומית הראשון בעפולה
ההלויה תתקיים היום יום שני 12.5.86 ג' באייר תשמ"ז שעה 15.45 אחה"צ בבית העלמין בעפולה.
תחבורה תצא מבית המנוח רח' יהודה הלוי ב־10 עפולה עילית בשעה 15.30
המשפחה המתאבלת

ביום השנה לפטירת חברנו
איתן קיפרמן ז"ל
נעלה לקברו ביום חמישי ו' אייר תשמ"ו 15.5.86 בשעה 15.45
המשפחה
ובית גדות

לחברנו יואל שפירא
עין גנים פתוחתקוה
תנוחמנו במות עליו
אמו ז"ל
קרן הביטוח של פועלי הבנין
חברת שיקום פועלי בנין

ביום שלישי יום הזכרון לחללי צה"ל
נתייחד עם זכרם של בנינו חברתנו
חבריהם גבורי מערכות ישראל
שנפלו על הגנת המדינה ברמת רחל.
צפורה וולמן
דוד אטשטיין
שמשון אפרת (סיומה)
גבריאל לחמן
חיים צירלין
אמנון רוזין
גדעון זסלבסקי
יונתן גלעדי (יויו)
דוד טישלר
מלכה הוטניצקי
שלמה גוטלמן
יצחק זיכלר
ולטר דהל
זאב ווצל
טכס האזכרה ביום ג' בשעה 14.00
בבית הקברות ברמת רחל.
בית רמת רחל

לישראל ביטמן
איתך ביגונך
חבריך – מוקיריך
בחוג אודנים

לחברתנו ראיסה אפרמשווילי
אחר באבלך במות
אחיך ז"ל
בנק הפועלים בע"מ
הנהלה והעובדים

דבר היום

ביקורת המבקר

דו"ח מבקר המדינה, שהוגש אתמול לכנסת, הוא הדו"ח האחרון שחתום עליו המבקר הנוכחי יצחק סוניק, הסטיים בינואר הקרוב את תפקידו. סוניק, שלא שכח אתמול להביע דאגה נוכח תופעות הקשורות לפגיעה בזכויות האזרח בישראל, עשה הרבה לשמור על תוכנו של מוסד המבקר ומעמדו. הרבדים באים לידי ביטוי גם בדו"ח זה.

במשך שנים התלוננו רבים, שהפגמים שמגלה המבקר אינם מוצאים את תיקונם ודרשו לתת למבקר „שיניים". בעיה זו אין לה פתרון מלא, משום שתיקון רוב הפגמים מופקד בסופו של דבר בידי אותן רשויות שנמצאו אחראיות לליקויים. לפיכך יש חשיבות עצומה לפירסום הדו"ח ולמעקב ציבורי אחרי בל מימצאיו ודרכי הטיפול בהם.

מחברי הדו"ח הנוכחי – שלא בקודמיהם – בדקו וסתחו ביקורת גם על ליקויים בפעולות הנמצאות בעצם ביצועו, והמרובר בתבנית הכלבלית לעיצוב המשק. זוהי דוגמה לביקורת, המאפשרת תיקון ליקויים תוך כדי ביצוע התכנית. ולכן חשוב מאד, שהביקורת יבוצע סיד, בד בבר עם המשך הנשמת התכנית.

עוד בולט בדו"ח זה מאבקו של מוסד הביקורת נגד נסיונות של גורמי סיטשל להצר את צעדיו. ביקורת נוקשה יכולה, לכאורה, לשבש גמישות ויעילות של גופים מבצעים. אבל יש להדגיש מאוד ברצינות להבהרתו של מבקר המדינה, כי מוסד הביקורת ייפגם, אם יתקבל הרעיון שמציעה הממשלה, המצמצם את תחומי הביקורת (על־פי הצעת חוק ו' תחול הביקורת בעיקר על משרדי הממשלה ולא על ניהול ספק המדינה בכלל).

דוגמה להצלחתו של מוסד הביקורת היא הטיפול במשבר מניות הבנקים, שראשיתו בדו"ח המבקר וסופו במפלצות ועדת ביסקי שהמבקר עומד על יושנו. למבקר כמעט שלא יכולים להיות כשלונות. הכשלונות הם של אותם גורמי סיטשל שאינם מצליחים לתקן את הליקויים. הצורך לחזק את הוויבוח ואת הביקורת על מערכת הבטחון, נוכח התיקונים שלא התממשו, הוא אחת הדוגמאות הרבות שמביא הדו"ח הנוכחי. בעיקרו של דבר גופי ציבור, הכנסת, ואמצעי התקשורת נושאים בתפקיד *החשוב של הפעלת לחץ*, בלי הרף, על גורמי הביצוע, כדי שיעשו לתיקון הליקויים ולא ישאירו את הדו"ח בפרסום חריף־ביטוי ומתריע, שהשפעתו נמוגה בתוך זמן קצר.

בינתיים / הדגי

חזר מתוסכל ומבודדם אמיתות היחד על בל הקופה. לא היה לו מה להפסיד. סביב שמעתי: זה לא ההוא, זה הבראי. מסכן, הוא קלם את כל צערנו, את כל זעמנו, את כל פחדינו בשל שמי הנחושה הפרוסים מעלינו, ללא נרפת רחמים.

עברנו במקלנו את הירדן וראינו את הבגרת הנסוגה לאחוד חוספה את דוביית הספינות ששרדו על חוף גנוסר. מי תבט שם משוש? ישוע בן מרים? פליטי גמלא הנופלת? חיילי רומי? מבריחי חשיש באיזור ה„בטיחון"?

נציב שירות המים מייעץ לנו להתרחץ בשניים, כי חבל על בל טיפה. טוב יופיע הציור: יד אוחזת בברזל לבל הוגר ותישחת לשווא ארצה טיפת מים אחת. ארץ סוכה. די ב„במות ממוצעת" של גסמים וממטרים ודביבים, בדי שיהונו שדותיה ובריה בהילולת הירוק הפורץ, בהועפות הפריחה הארץ־ישראלית, שבעטות במותה לסטגניות וליופי.

עומר ליד אשדות הנ'אגרה חשב ישראלי אחד בלבו המיוסר והעייף: „דקה אחת של מפלים באלה היתה פותרת את בעיות ההשקייה שלנו לשנה!" הוא חשב על העוול האיום, המאפיין את חלוקת האוצרות בעולם. מים רבים אין במדבר, אך הורה ניתנת בו, באשר הוא נחשב ל„דוחני ביותר בין בל הנבראים".

ובבן, סוף־בל־סוף צדק החואי המובה והמתוסכל והפגוע והמתודף והמגודף הזלעג בתחוויתיו הבדויות והיבר על גשם. והוא בא. כמו אהבה מאוחרת. לאחר יאוש. בן, זה קודה. גם זקני הבדואים בנגב וגם זקני צפת הגלילית ווכרים גשם בשלה־ניסן, בראשית סאי. לא פיצוי על שנה מחודבנת אלא מתת חסד ואישור־בי לא פסו תקות ורחמים. הוא הרסיב את השחת שנקבדה אך הוסיף עוד כמה טיפות טוכות ויקרות לתבואות הקיץ, למסעים. ודאינו בדחוב עלם ועלמה חופים „תחת ספריה אהה", והנהגיס שוב הוזהרו ספניה פתאום ועצירה חדה, כמו המטיילים בנאיות המדבר מפני איבת הנדלית.

דוח המערב הסוערת שינעה את העצים והבביסה והשמים היו עמוסים ושותתים והיה טוב ונפלא כמו בעיצומו של החודף שאמור היה להיות. אך בבר, בבו שכתוב בשיר, „על ניסן נושק השלוליות סבה בבורו של השרב". והוא בא השרב המובר והידוע בתעודת־זיהוי ושוב סלאו חופי הדחצה. ועלמות שמש ומים ואנחת „הטובלים מחום". אלפי שנים (בהפסקות קלות) עושה העם הזה בארץ הסובה והדחבה הזאת ועדיין לא התדגלו דביס בו לאקלימה המבורן, לאווירה המחכים. ארץ זבת חלב הבש. ארץ הרת עקבר ונחש. בל הומנים וכל הגורלות וכל האקלימים הוצבו בה.

★

משוד הבריאות חוזר ומרגיע בי „בסות אפסית ולא מסובנת של חלקיקים דו־ראקטיביים נמצאה במי הגשם", שהובא ברוח הגדולה. תודה לאל.

פתאום היתה האחוזה האנושית. משפחת האדם. הדוח העגנים שאינם יודעים גבולות. בור צ'רנוביל הדפוק. אקדיפורים אל בול מאגרי ה„אובר־קיל", ה„על־הדג". די היה בדליפה הואת בדי להחדיד את הנזע האנטי. ונמחו הגבולות וקרסו החוסות ונפרצו מסכי הברזל ובני אדם החלו לנוס מאזורי המגפה ונסדדה קרינתם של מעילים ונעליים וחלב ופרחים ותפוחים. וכבר לא היה מדובר באסונם הדחוק של אלה, אלא ברוח העולם. זכדנו את דברי החכם סבל אוס שאמר לפני שנים דבות: „סובב הולך הדוח ועל סביבותיו שב הדחת". וזה בריוק סה שקדה הפעם. וזבדנו את שודותיו הנפלאות של ג'ון דון, המסודד האנגלי־מהמאה ה־17, „אל תשאל למי מצלצלים הפעמונים. הם מצלצלים תמיד גם לך".

★

ערב אחד עמדתי על רכס ארמון הנציב, ליד הר העצה הדעה. שם משלימים בעת סיילת הרודה, עשויה אבנים. הבטתי בפעם־הסיי־ודע־כמה בירושלים המהבהבת למולי כתכשיט עגק. זהב ויהלום. ובלבה הר הבית, שם כיפת הסלע.

רק „מראה מרהיב" במו שנהוג לומד. אותה שעה לא חשבתי היסטוריה ולא מלחמות ולא מה אומרת העיד הזאת לנו ולהם. גם לא הדהדתי בשלמותה ובאחדותה הנושאת מתחים כה מופלאים וכה איומים. בי בל החשבון עוד לא נגמר. הסיילת הזאת הנמתחת לאורך „האיזור המפורז" לשבר, בין תלפיות וחורשת „מפקדת האו"מ". צר מאוד שנשיא ישראל אינו שוכן במבנה הקולוניאלי המפואר הזה, שבו התגורר עד 48' הנציב העליון הבריטי.

בקרוב תושלם הסלאכה ודבים יבואו לבאו. בכל שעות היום והלילה, לצפות מבאן על העיר הנצחית.

19 שנים חלפו מאז ששת הימים ובל החשבון עוד לא נגמר. לא בינינו לבינם ולא בינינו לבין עצמנו. בסו אז, בסו ימים ספורים אחר הנצחון. ורק הנחסיות הולבת וגוברת ולא פעם אתה חש כחנוק במצולות מדמנה.

★

„לא אשרי הצרים, בי אשרי הנצורים", קראנו בספר. האם אנחנו הצדיס או הנצורים? סתי עבדנו ספרידה לספרידה? בעג'מי? בוואדי־רושסיה? בתאת־אל־יואסן? בחידבת חיזעה? בדיר־יאסין? בקדש? בשטת הימים? ביום כיפור? בלבנון? בתנטוש־מנטוש הראשון או השני או השלישי?

נן־הדון האבוד שהחדבנו במו ידנו. הה, „לונה", „לונה", לפי את שייכת באמת? אילמת ונואפת וחשוקה בל־בך, יוצאת מ„הפרדס" האלנורי של תסת, שובבת עם דניאל ועם עבראללה. ו„בנה של לונה" מהפלמ"ח חדב בידו.

ארץ־ישראל בבשת־הרש שלנו. תחילה קדנו ממנה האנגלים את הזבי הענב־יודני, הענישוה לבית האשם. שלו, בביכול. שלוחה חיג'אזית. לודנס אוף ערביה. נשאר חלקה המערבי שבין הירדן והים. חצי חצי, הצענו לישמעאל אחינו. הוא רצה את בולה בלעדינו, הדונים או נמלמים ושארית הנתונה לחסותם.

קול צדוד ועשן, סודל 48', ממשיך לסדסד באזני תלמידים והמורה משתיק את השחקים או המתמזמזים בשולים.

ובכן, מי אנחנו – הצדים או הנצורים? בני, בני, מי יתן מוחי תחתיך. וכל אחד פה בן־יחד למות, לקינה ולמדוע. ואצבע קטנוד ועשרה קדעים. האבות נופלים פה לפני בניהם. לא תחתם. ולא שקסה הארץ. לא ארבעים שנה ולא ארבע שנים. וכמעט שלא היה „לילה בלי ירות".

★

האם אצלם זה אחדת? סול תדבות האשמים שלנו, ודבות הנקם והבבוד? הסבלגות הזאת. הדיפון מהשטן, יכולת הספינה. כמו שזה נמשך שם מוחדות לבצרה באזודי הביצות והדקלים, מזות נמשך שיצא בבר סהחדשות. שם נאספיס הדדוניס בהימליה. מלחמת החפירות, כמו בוודדן וגם הנאזים. הזמן קפא. אני שומע סביב: „רק שימשיכו להדוז אלה את אלה, ללא הכרעה, ויצחו לנו". חה נמשך ונמשך, וללא „אמתות נגד שתיקה". הן שם, אפלות וצ'דודיות, באליפהן, כמעט לא יחידות, זוקפות אגרוף אל השמים, מריעות עם הגברים ועם הנדנ"עים ההם הנושאים בכיסי חולצתם הגדולה עליהם, דדבון לנדהעדן. מתי הזמן הן בוכות לבדן הנשים האלה? ומנגן, פניו הזיכביות של סראם חוסיין, שפתח במלחמה האבודה הזאת.

זכרתי שורות ס„אנקראון" לאצ"נ:

ארץ־ישראל כבשת־הרש שלנו. תחילה קדנו ממנה האנגלים את הזבי הענב־יודני, הענישוה לבית האשם. שלו, בביכול. שלוחה חיג'אזית. לודנס אוף ערביה. נשאר חלקה המערבי שבין הירדן והים. חצי חצי, הצענו לישמעאל אחינו. הוא רצה את בולה בלעדינו, הדונים או נמלמים ושארית הנתונה לחסותם.

קול צדוד ועשן, סודל 48', ממשיך לסדסד באזני תלמידים והמורה משתיק את השחקים או המתמזמזים בשולים.

ובכן, מי אנחנו – הצדים או הנצורים? בני, בני, מי יתן מוחי תחתיך. וכל אחד פה בן־יחד למות, לקינה ולמדוע. ואצבע קטנוד ועשרה קדעים. האבות נופלים פה לפני בניהם. לא תחתם. ולא שקסה הארץ. לא ארבעים שנה ולא ארבע שנים. וכמעט שלא היה „לילה בלי ירות".

★

האם אצלם זה אחדת? סול תדבות האשמים שלנו, ודבות הנקם והבבוד? הסבלגות הזאת. הדיפון מהשטן, יכולת הספינה. כמו שזה נמשך שם מוחדות לבצרה באזודי הביצות והדקלים, מזות נמשך שיצא בבר סהחדשות. שם נאספיס הדדוניס בהימליה. מלחמת החפירות, כמו בוודדן וגם הנאזים. הזמן קפא. אני שומע סביב: „רק שימשיכו להדוז אלה את אלה, ללא הכרעה, ויצחו לנו". חה נמשך ונמשך, וללא „אמתות נגד שתיקה". הן שם, אפלות וצ'דודיות, באליפהן, כמעט לא יחידות, זוקפות אגרוף אל השמים, מריעות עם הגברים ועם הנדנ"עים ההם הנושאים בכיסי חולצתם הגדולה עליהם, דדבון לנדהעדן. מתי הזמן הן בוכות לבדן הנשים האלה? ומנגן, פניו הזיכביות של סראם חוסיין, שפתח במלחמה האבודה הזאת.

זכרתי שורות ס„אנקראון" לאצ"נ:

הם נפלו ברגליהם למעלה אל סבכות הברזל.

הם מתו אפלים מאוד אז.

ואת הדרה ראיתי מתבך את פניו הבסופים בממסרים השחוקים על סוליות חיילים הפובים.

אלוהות בסור פחד חזיתי וספל האדם, בעיני הבשר.

אימת עידקיאיון ואימת סודיה. סעשה הסבה שערכו לגיונות אסד בעיד חמה שבצפון בעת דיכוי מרד האחים המוסלמים שם. האלפים שמתו, העיד העתיקה שחרבה, רצח מאות האסירים השפוטים בכלא דמשק. לבנון הממשיכה להשמיד את עצמה, לפני היותנו שם ולאחר צאתנו.

מאין כוחם לעמוד בזוועות האלה? אולי משום שזו מחזוריות מבח מקובלת ומסודרתית, ללא חודבן סופי, ללא גלות. אם נשברת חדבם ומנית אין הם יוצאים מהיסטריה, בי „שבע יקום העם אם עלי אדמתו יובס". משפט זה שייך למעשה להם ולא לנו. אנחנו נסות או נגלה או נהיה לעבדים.

★

הטלוויזיה הירדנית העבירה בשידוד ישיר את „אירוויזיון". באשר הגיע תודה של יצירת־הסופת הישראלית שזרה על המרקע העמני פירסומת לגביה הצרפתית „הפרה הצוחקת". וכאשר חולקו הנקודות בבה המסך, בי תם השידוד. שוטים שבעולם! אומרים שאין בעולם שמחה גדולה כשמחה לאיד. על מה ולמה מגע השידור המלכותי קצת נחת מהמוני ערב בימים טרופים אלה?

ואצלנו, בכל העתתים המבשרים לקדוא את שידורי הטלוויזיה שמור סקום קבוע, כולל הסלצות, לשידרי ידדן.

טאבו גרעיני

מאת יאיר צבן

מנהים להיווכח ביצד התמידו ראש־הממשלה ושר האנרגיה במאמציהם להשיג הסכמה צרפתית למכירת כור־כוח לישראל

„ריצה לא רצינית" – בך הבתיר חני אשר את רשימתו על תגובתי לפרשת הכוד הגרעיני בצרנוביל („דבר", 4.5.86). אוסקר וילד, שטרח ללמדנו מהי „חשיבותה של רצינות", הוא גם זה שסבע את הסימרה: „בל שאינו מסוגל ללמוד, סודח ללמד את זולתו". חגי אשר אינו מותיר ספקספיקא, כי לא למד את לקחי התהפוכות שפקדו את תחום האנרגיה הגרעינית, במיוחד בעשור האחרון.

איכתו של חגי אשר למפ"ם היא מן הנושנות והמפודסמות, אולם דומה שהפעם היא באמת העבירה אותו על רעתו. הוא, שהסיף בסשך שנים ללא חסך לפידוקו של המערך, סבכה לפתע את פרשתה של מפ"ם [illegible] מצערת". הוא נמנה עם אלה בספלגת העבודה שאנו [illegible] שמעה את [illegible] על „הרעלמותה של מפ"ם" ועל „אובדן דרכה", הם יוצאים להילחם בה בחירוף־נפש סעודד השקאות, או שמא מריד שינה מעיניהם תהליך התגבשותה של מפ"ם על חלשות שתות שדבקו בה, כתוצאה בלתי־נמנעת של שסונה־עשרה שנות חיים בצל המערך ואולי סורדות את מנותם הידיעות על הדד הנובר לפעולתה של מפ"ם בציבורי עובדים שונים, בכמה מעיירות הפיתוח, בקרב גימלאים ובמנדים ציבוריים אחרים?

קוראי „דבר" ראויים להבהרות עניינית, גם אם הן באות בתשובה על טענות בלתי־ענייניות, הנורדות בהברת דברי־פולמוס. הנושא הוא באמת רצינו מבדי שיידון תוך שילוח חיצי־פולמוס מכאן ומשם. ועל־כן, וכדי לא להותיר ספק שדברי אינם בגדר תשובה אישית על ניגוח אישי, התאמדתי בסבלנות ועיכבתי את תשובתי עד פרסומו של דו"ח סבקר־המדינה, המביל פדק חשוב בשאלת בור־יהבוח הגרעיניים. סבער לקביעותיו של המבקר, בסגנון ה„אנדרסטיממנס" הידוע שלו, ססתתרת ביקורת קשה, המותירה את דבריו של חגי אשר תלויים על בלימה.

-בגלל קוצר הידיעה אתסצת את עיקרי סיעוניה:

ראשית, האם ישראל זקוקה בבלל לבור־כוח גרעיניים? שיא הצריבה ביום בארץ מגיע לב־2500 מגוואט. כושר הייצור המרבי כיום – יותר מ־4000 מגוואט. בלומר, לרשותנו כיום רזרבה של 60% לערך. ישנם מומחים הנודסים, בי זוהי דזרזה גדולה סדי, שעלות התקנתה כדוכה בגטל בלכלי כבר. מומחים אחדים דחים סענה זאת ואומרים, בי התהוו נסיבות שחי־בו להגיע להספק מותקן בשיעור כזה, אולם אין ריבוח על בך שישראל אינה סובלת ביום ספחסוד במקורות בוח חשמליים. יתר־על־בן, בתוך שלוש ואדבע השנים הבאות תושלם הקמתן של שתי יחידות בתחנת רוטנברג שבאשקלון, והתספק של בל אחת מהן יהיה 550 מגוואט. גם התחזיות האופטימיות ביותר על תידוש הצמיחה במשק אינן צופות בעיות מיחזות בתחום זה לפני אמצע שנות ה־90. אם מיחזות בתחום זה לפני אמצע שנות ה־90. אם תחזית מרגיעה זאת תתעדיר בלשהו בעוד חמש שנים – מצויה בצנרת תבנית מעשית לבניית חג גוסף של יחידות בתחנת רוטנברג. בלומר, תוספת של 100 מגוואט.

שנית, קיימות תבניות שונות של ייעול וחסכון, שאימוצן דיישומן עשויים לשפר עוד יותר את „סאזן החשמל" הלאומי שלנו, החל ב„ייצוד־חשמל משותף" למפעלים עתירי־אנרגיה ולתחבורת־החשמל (שילוב בוח וחום) ועד לאגירה שאובה של אנרגיה בשיעור כמה מאות מגוואט.

שלישית, תבניות פיתוח של מקורות אנרגיה חדשים – פצלי שמן, אנרגיה סולארית, אנרגית רוח ועוד – נמצאות בחלקן בשלבים מתקדמים ועשויות להניב תוצאות דצויות, הן מבחינה טכנולוגית והן מבחינת עלותן הבלבלית, במשך העשור הקרוב, ואף הן יתרמו לשיפוד המאזן.

רביעית, ההצעה להקמת בור־כוח גרעיניים כשלה בפני בל מבחן בלבלי אובייקטי־בי. התברד בי העלות של בל קילוואט מותקן מבור־כוח גרעיני היא כ־2000 דולר, בשעה שסף הבראית הוא 1000 דולר בלבד. הפער בין שני המספרים הוא כה משמעותי עד שבל הדיבודים

על „תנאי רבישה מיוחדים" שהצרפתים „עניקו לנו, בביבול, הם עוד־ברפרה. יתר־על־בן, הנסיון הבין־לאומי מתעם זה סומן מבנבו אחבה־מרה ב„ה החברות המייצרות לא עמדו בלוח־הזמנים, גם לא במחיר, הקתחלתי, שנגבע, בל הקוסחים, הבלבליים שבדקו את הנושא נודו הד־משמעית: העיסקה פסולה מבחינה כלבלית, לפחות. אפילו אביר־האטום הישראלי, פרופסור נאמן, פסק לאחרונה שהבישת בור־כוח גרעיניים היא ביום אבסורד בלבלי.

חמישית, דוב הסומחים רחו בתוקף את הנסיון להצדיק הקמת בור־כוח גרעיניים במענה של „ניון מקורות האנרגיה" וצמצום תלותה של ישראל במקורות אנרגיה וריס. הוולת סחירי הדלק והחרפת התחרות בין מפיקות הנפט על בל נתח בשוק העולמי. ובמיחוד, ההתפתחות מדחיית־הלבת בתחום אנרגיית־הפחם, קיומו בעולם של פוטנציאל להפקת פחם למאות שנים, שמקורותיו פזורים על פני ארצות דבות – מקסימים את הסיכונים הכרוכים בתלות האספקה ממקורות דיס. אף הפעלתן של אנרגיות חדשות תתרום להקטנת הסיכונים. לעומת זאת מחזירים אותם מומחים, בי דווקא הקמת בור־כוח גרעיניים תסבך אותנו בקשרי תלות קשים עם ספק הסדיים, וכאשר מדובר בצרפת – הפידושים מיותרים.

ששית, שאלת במיחותם של הבודים הגרעיניים שניה במחלוקת. גם מי שגורס, בי ההסתברות של תקלה חסודה היא נסוכה ביותר, אינו יבול לערוב לשלמות מוחלטת. ישראל, בסמריה הזעירים, אינה יכולה להרשות לעצמה סיכון מזערי של הפיכת מיליוני דונסים לאדמה חרוכת־קרינה לדורות.

ולבסוף – שאלת בסיחותם של הבודים בישראל חודגת *מהתחזס הסכנולוני ופולשת אל* התחום הבסחוני. בור־כוח גרעיניים יהיו מטרה נחשקת לבל אויב, וקשה מאוד לפתוד את בעיית הביגון שלהם. תבנית־מיגון תסכך אותנו בהוצאות עתק נוספות ולא תבטיח את סדידות הפעלתם זאת בסיחותם המלאה. מביזון שבך, סביר להניח בי אילו הוקם אצלנו בור־כוח גרעיני, היו מפעיליו נאלצים להפסיק את פעילותו בגלל סיכון בסיחותי או סבנה בסחונית. בל אידוע בזה עלול לגרוד אחריו „ליל־עלמה", בי הפסקה פתאומית של ביקור הספק של 1000 מגוואט במערכת המייצדת ב־3000־3500 מגוואט היתה גודמת לנפילת מתח קשה. השיקולים הבמיחותיים והבטחוניים הם גם שהניעו את חסידי בור־הבוח לחפש את האתר להקמתם הרחק ככל האפשר מדיבורי אובלוסיה. אלה היסו את הבף לביזון האתר המיועד בשבטה, למרות ריחוקו ממקודמים, מה שמייבד את העלות בגלל ההסקעה הכבדה במתקני קידור.

בגלל שיקולים אלה הגיעו אף במה מחסידי האנרגיה הגרעינית, חסידים מושבעים אך לא שוסים, למסקנה שעל ישראל לדחות בל תבנית להקמת בור־כוח גרעיניים עד שהמחקרים ותבניות הפיתוח הסתבצעות עתה במקומות שונים בעולם יניבו אולי סבנולוגיה גרעינית הדישה, זולה יותר ובסוחה.

דיונו זה מתקיים תחת הצל הכבד של משבר התעשיה הגרעינית בארה"ב. בעשור הקודם הגיעה במות הזמנת הבודים החדשים בארה"ב לשיעור שנתי של 10 עד 20 בודים בשנה. וה בשמונה שנים לא ביצעו שתי החברות הגדולות המייצדות בודים, וסטינגהאוז וג'נדל־אלקטריק, אף הזמנה חדשה אחת. בביתם של בודים רבים הופסקה. כמה חברות־חשמל, שהסתבבו בהזמנת בודים, הגיעו אל סף התמוטטות בלבלית. בגלל ההסקעות האדירות בבודים שבניתם הופסקה. חברת אדיסון נאלצה להפסיק בניתה של בור מגש על סף השלסתו, לאחר שהשקיעה בו 3.7 מיליארד דולר, על־פי הודאתה של הוועדה הפדראלית לבדיקת בור־הבוח הגרעיניים. באוהיו, לאחר שהוסקע הון עתק בבניתה של תחנת־בוח גרעינית, הוחלט להסב אותה לתחנת־פחם, וגם שם על סף השלסתה. עלות ההסבה – 1.7 מיליארד דולר (אחר המוסחים בארץ דימה זאת לקנית מוסה אצילה ודתימתה לסבונית קדילאק מהוררת). אם יקבל המשבר בתעשיה הגרעינית תאוצה הוא יסבן, נוסף על הבל, גם את הבספים של חלק מקדנות הפנסיה האמריקאיות. שהשקיעו מהונן בתחום הזה. זהו דבר שטוט מדינה מודרנית אינו־יכולה־פיום להדשות לעצמה והוא עלול להעמיס את בל נטל הסיכון של [illegible] האמריקאי.

על דקע תהליבים אלה נלחצה שדולת הגרעין האמריקאית לפינה דחוקה. בשדולה זו בלולים חלק סנדעני־הגרעין ומהנדסי־הגרעין, שחסדו את מידת היושר האינטלקטואלי, אומץ־הלב האזדחי וחוש האחדיות החברתית, בדי לומד לעצמם ולזולתם את האמת. הם נתקפו ביעותים בעת נפילתם המסחדדת מפיסנת־החלומות של הנדסת־הגרעין – בתחום ההלוצי של מדע העתיד, בפנינה שבבתר הקידמה הסבנולוגית – אל שפל המדדנה הנובחי, שבו הולבות ומתדוקות הפאקולמות לילמודי הגרעין: בשדולה זו בלולים גם לא מעט אינדסנסים בלבלים, שהשקיעו הודעתק בייצוד ושמל גרעיני, וכן פוליטיקאים שקשדו את גודלם בעתידה של התעשייה הגרעינית. שדולה זאת סודחת להדגיע בבל דדך אפשדית את דבת־הבחל, החדדה מפני הסיבוניס הבסיחותיים והאקולוגיים, ומאשימה את „מטודפי הבסיחות" ו„משוגעי האקולוגיה" בדיבוד עלותם של הבודים. אך ללא הועיל.

בל הדבדיס הללו היו ידועים לקובעי המדיניות בישראל בבד לפני שנתיים־שלוש. מסמכים שהבינו במשדד האנדגיה ופדופסוד דן זסלבסקי, המדען הדאשי לשעבד ומומחים אחדים) ובבמסדד האוצד, ואשד הבילו דביס מהשיקולים שנולדתי באן בקצדה, הונחו על השולחנות המתאימים. על דקע בל אלה מדחים להיווכח ביצד התמידו דאש־המסשלה ושד האנדגיה במאמציהם להשיג הסבמה צדפתית למכדת בודי־כוח לישדאל, ביצד המשיכו לטפח את מיתוס הבודים הגדעיניים, ביצד המשיכו לטעון, עד הימים האחדונים ממש, בי בהפעלתם של בודי־כוח גדעיניים הם יד־או „הישג מדיני וכלבלי מן המודנה הדאשונה".

על דקע התפתחויות אלה תבעתי פתיחתו של דיון ציבדי בהיבטים השונים של המדיניות הגדעינית של ישדאל והגבדת הפיקוח הפדלמנטדי על הנעשה בתחום זה.

משבד תעשיית החשמל הגדעיני באד"ב, האסון בצ'דנוביל התגובות הדדיפות באידופה יקלו את הסדת הסאבו מהנושא הגדעיני בישדאל. מיתוסף עליהם הדו"ח הסאלף של מבקד־המדינה, שיסייע אף הוא לגיסס דעת־הקהל למיבוס התביעה לדיון ציבודי ולפיקוח פדלמנטדי על התחום הזה. תהיה זאת אווידה הולמת יותד לדון גם בהיבטים הבטחוניים, על השלבותיהם הבין־לאומיות והאזודיות, של מדיניותנו הגדעינית.

גודליותו של הנושא הגדעיני אינה מותדה לנו כל בדידה אחדת.

חגי אשד מעיד:

מאסדו הארוך של ה"ב יאיד צבן מוביח בעליל את סענתי נגדו, שלא היה לו שום יסוד להאשיס את ראש הממסלה ב„ריצת אמוק" בנושא זה. להיפך. מאמדו של צבן הוא נידסה של צד אחד בוויכוח הממושך המתנהל בארץ בנושא הבודים הגדעיניים, ויבוח שטדם הגיע להכדעה. אין באן שום ריצה פדס לדיצתו של צבן לאמצעי התקשודת. מה לעשות? צבן באמת דץ גם הפעם סהד מדי. אשד לספ"ם – היא סעתה מבחינתה סעות מצעדת. אני לא הצטעדתי ואינני סצטעד במיוחד על סעותה. צבן עוד יצטעד.

תמיהה מוצדקת

מאת שלמה שפיר

אמירה בעלת־משמעות, מבלגראד או ממוסקווה, תשפיע על האוסטרים יותר מפעילותו של הקונגרס היהודי העולמי

בקשר לוויבוח המתמשך על עברו של ד"ר קורט ואלדהיים הביע נשיא המדינה חיים הרצוג בשבוע שעבר תמיהה, מדע לא שמע העולם עד כה בל התייחסות מוסמכת בפרשה מפי ממשלת יוגוסלאוויה, שכללה ב־1947 את הסנן ואלדהיים ברשימת פושעי המלחמה שהגישה לאו"ם. גם באותה לא נאמד דבר מוסמך בנדון. אף־כי ברסן השלטון שם מחזיקה כיום ממשלת פאסו"ק השמאלית, של אנדריאס פאפנדריאו. ממשלה זו, גם אם היא מסתייגת מהקומוניסטים, דואה את מאבק הסחתדת האנטי־גרמנית השמאלית בשנות מלחמת־העולם השניה ביתר אהדה ממשלות הימין שקדמו לה. פרופסור שלמת אביגדי, סבבידי האינטלקטואלים והאקדמאים של ישדאל ומי שוקד קמנב"ל משדד החוץ באמצע שנות ה־70, אף הביע אתמול, כי בשבועות הקדובים יתדלו נציגים ישראלים לבסא רעתם בפומבי בנושא זה, ובמקום זה תדבו הממשלה מאמצה באיסוף חומד חיזבי על הפדשה, עלידי פניה בדדג עליון לדאשי ממשלות יוגוסלאוויה ויוון ולמיבאיל נודבאצ'יב, מנהיגה של בדית־המועצות. בימים אלה, כשסציינים 41 שנה לנצחונן של בעלות־הבדית האנטי־נאציות על גדמניה ההיטלדית, יש ודאי גם אנשי שמאל בקדבנו, שבליבם מקננת התקווה לתחיית האחדות האנטי־פאשיסטית הישנה, מול *מסאיהם* הנוחשפים של נאצים ונאצים־לשעבר.

לכאודה, גם הקונגדס היהודי העולמי, העומד בדאש המעדבה נגד ואלדהיים, הוא אידגון שצדיך להיות כשד בעיני בלגראד, אתונה ואולי אף מוסקווה. לידתו של הקונגדס בהתגוננות מפני האיום הנאצי והפאשיסטי בשנות ה־30, בסלחסת העולם השניה השתתפו נציגיו כמעדבה הציבודית במעבד *להחשת פתיחתה* של החדית השניה, כדי להקל על בדית־המועצות, שהתגוננה מפני התוקפנות הנאצית. גם בשיאה של הסלחסה הקדה לא התבחש הקונגדס למסודת הזאת ושלושת נשיאיו – ד"ר נחום גולדמן, פיליפ קלצניק ואדגאר בדונפמן, הנשיא הנוכחי – התייצבו במפודש לצד הדסאנט ודסקיים בין שתי מעצמות־העל. הקונגדס היהודי העולמי אף גילה פתיחות דבה לאדצות העולם השלישי, לדכות תנועות השחדוד הלאומיות. בסיסטד הישראלי־עדבי חייבו מהיגיו ויתודים ישראליים למען השלום ומימוש זכויות הפלשתינאים. זבוד הדוסן הממושך שניהל ד"ר גולדמן המנוח עם נשיא יוגוסלאוויה, מדשאל מיטו. גולדמן המליץ, כזבון, לממשלת ישדאל שתאמץ קו של גייטראליות בין שתי מעצמות־העל ובין שני הנושים. אדגאר בדונפמן ומנב"ל הקונגדס ישראל דינגר עשו אשתקד כמיטב יכולתם, כדי להביא לשיפוד היחסים בין ישראל ודהדת העולם לבין בדית־המועצות עלידי חידוש העליה מסם – לעת עתה, לדאבוננו, ללא הצלחה. גם בעצדת הדובל של הקונגדס בידושלים השנה ניתן ביטוי לשאיפה לדסאנט ולדדיקים ולבלימת *המדוזע הגדעני*, בין היתד עלידי הזמנת אנשי־סדע יהודיים דנוליים מארה"ב המזוהים עם סגמה זו. אין צדיך לומד כי הקו המדיני של הקונגדס היהודי העולמי כלל אינו עולה בקנה אחד עם מדיניותו של ממשל דיינו.

אולם ספק דב אם בל אלה שקולים ביום בעיני יוגוסלאוויה, יוון ובדית־המועצות כנגד החשש, שהחשבון שסבקש הקונגדס העולמי לעשות עם ואלדהיים יפגע ביוקדתו של או"ם, שהוא כיום מעווה העיקדי של הקואליציה האנטי־ציונית והאנטי־ישראלית הגדולה של מדינות קומוניסטיות, ערביות, מוסלמיות וחלק ניכד מאדצות העולם השלישי. אותה קואליציה זכתה בשעתה להישגן גדול, כאשד אישדה את הנוסחה ציונות=גזענות בתקופה שבה כיהן ד"ד ואלדהיים במזכיד או"ם. בצודה זו או אחדת עלולה, כנדאה, לדעת קואליציה זאת, הכחמתו של ואלדהיים ביום להתפדש בנצחון יחודי וישראלי, וסנייעה נצחון בזה, תשודת יותד מאשד הישוט במלשיר שד הכוזמה לנשיאות אוסטדיה במלחמת העולם השניה.

שום דבד לא היה עשוי להשפיע על הסיבוב השני והמבדיע בבחידות לנשיאות אוסטדיה יותד מאשד אמידה בעלת־משמעות, שתצא מבלגראד או ממוסקווה. אם־בי חלק ניבד מהציבוד האוסטדי מתמדמד על הקונגדס היהודי העולמי ועל שדיש בממשלת ישראל משום *שהתעבו בעניינים הפנימיים, אפשד שהם הד* מתחשבים יותד בקולות ממוסקווה ומבלגראד, בשל האילוצים הפוליטיים של אדצם. אוסטדיה זוקה ליחסים טובים עם יוגוסלאוויה ועם בדית־המועצות הדבה יותד מאשדה זוקה ליחסים *כאלה עם ישראל*. אם *תימשך השתיקה* הדועמת הזאת, נותדה דק תקווה יחידה והיא, שלסדות החלוקה הפולימית בין שני הנושים הגדולים – מפלגת העם השמדנית והסוציאליסטים – יימצא בכל־זאת דוב דעום שיפסוד בשש השנים הקדובות את הדפובליקה האוסמדית השניה, שהיא דמוקדמיה תקינה ומצליחה, מנשיא שיוסיף לעודד מחלוקת בדעת־הקהל הבין־לאומית.

ארלזורוב 93 / חיים ביאור

פיטורים, שוברים מוסכמות

2,200 עובדי „סולל בונה" שימצאו עצמם מפוטרים עד סוף יוני, אמנם בפיצויים מוגדלים, יבטאו לא רק את קריסתה של זדוע הבנייה הגדולה של חברת העובדים ובמדינה כולה.

אלה ואלף מפוטרים נוספים מעובדי הקונצדן, שיידדשו להצטדף אליהם עד אמצע 1987 – ימחישו את התעדעדותה, לנוכח מצוקות העתים, של *אחת מתפיסות־היסוד*, החדוסות על רגלה של ההסתדדות – הבמחת תעסוקה במשק בבלל, ובמשק ההסתדדות בפדט.

אין מנוס מהקביעה, בי הפימודים חסדי־התקדים ב„סולל בונה", מציינים את פתחה של תקופה חדשה, סעין שלב שלישי בסעדבותה של ההסתדדות למניעת אבטלה עמוקה. לאחד יסי „ביבוש העבודה", שבשנות העשדים השלושים והאדבעים, היתה נתונה בדובה בדיים עדביות, הגיע שלב השמידה על *התעסוקה* – בדאש וראשונה *במשק ההסתדדתי*. מעבד לוויבוח באיזו מידה הדבד חיובי, הדי עובד ב„סולל בונה", ב„בוד" או ב„הסנה", חש שהקדקע מתחת לפדנסתו יציבה, ללא קשד למאבקים מקצועיים.

אלא שהזעוזעים הפוקדים את הסשק הישדאלי מאז סוף שנות השבעים המשבד בענף הבנייה באדבע השנים האחדונות דוחקו את מדיניות התעסוקה

מכתבים למערכת דבר

מדברי ראשונים

בפרוס יום העצמאות הל"ח מן העניין להביא דברים אחדים של הראשונים. לא מדינה שיגדתית היתה משאת נפשו של הרצל, אלא מדינה לפופת, בעלת יסודות כלל־אנושיים, הומאניים וסוציאליים. בסוף חיבורו „מדינת היהודים" אנו קוראים: „כשאך נתחיל להוציא לפועל את תוכניתנו, תידום האנטישמיות בכל אתר ולאלתר, כי ברית־שלום היא ביגינו ובין העמים". הרצל האמין, „כי דור של יהודים גפלאים יצמח מהארמה, שהי יקומו המכבים". אכן, חזון המדינה היה משוכנע, שעם מימוש הציונות תיעלם האנטישמיות לגצח. אולם המציאות של ימינו אינה מאמתת הנחתו זו. הוא אף לא חזה מראש את הקונפליקט הקשה בינינו ובין העם הערבי. אין זה בי ההיסטוריה אינה מתחוללת לפי ההגיון הפורמאלי של שכל האדם: יש לה דרכים משלה, ומכאן עלינו ללמוד לקח.

אחד העם היה, בידוע, בר־פלוגתא חריף להרצל, כבעל „הציונות הרוחנית", הוא לא האמין שארץ־ישראל תפתור את „שאלת היהודים" וטען, כי מטרת התנועה היא פתרון „שאלת היהדות". תולדות התיישבותנו בארץ הראו, כי תפיסתו זו של אחד"ע היתה חד־צדדית. לעומת זאת היתה ראייתו חודרת ומעמיקה לגבי בעית יחסינו עם הערבים. עוד בשנת 1891, כלומר – חמש שנים לפני הופעת „מדינת היהודים" להרצל ושש שנים לפני הקונגרס הציוני הראשון בבאזל, הוא כתב במאמרו „אמת מארץ־ישראל": „רגילים אנו להאמין, כי הערבים הם כולם פראי־מדבר, עם דומה לחמור ... אכל שגיאה גדולה היא. הערבי הוא בעל שכל חד ומלא עורמה. רואים ומבינים הערבים את מעשינו וחפצנו בארץ, אבל הם מתאמצים ומקנאים בעצמם כלא יודעים, והם משתדלים לנצל אותנו, להוציא תועלת מן האורחים החדשים, ועם זה שוחקים לנו בליבם. אולם אם תבוא עת, אשר בני עמנו בארץ־ישראל יתפתחו כל כך, עד שיוחקו מעט אז תרבה דגלי עם הארץ, או לא על נקלה יניח זה את מקומו". אכן, בעניין זה לא טעה אחד העם...

למחרת ההחלטה ההיסטורית של האומות המאוחדות בליק סאכסס ב־29 בנובמבר 1947 בדבר הקמת מדינה יהודית, רשם חיים וייצמן את הדברים כדלקמן: במתוגנו יהיה תלוי במידה מרובה לא רק בצבאות ובציים שנוכל ליצור, אלא ביציבותה המוסרים הפנימית של הארץ, שהיא תשוב ותשפיע על היציבות החיצונית" (ח. וייצמן, „מסה ומעש", מהדורה רביעית, עמ' 447־448).

אכן, דברים אקטואליים ביותר לימינו...

יצחק מאור
אשדות יעקב, איחוד

חסידי חב"ד ושעון הקיץ

רצוני להניב על הירידה שהופיעה ב„דבר" מיום חמישי ח' בניסן תשמ"ו, ולפיה חסידי חב"ד תומכים בהפעלת שעון קיץ. הידיעה מקורה בשבועון בפר חב"ד ושודרה בתוכנית הבוקר של גלי צה"ל 707.

רצוני לשאול את אגשי חב"ד, מדוע בנושא של „גיד כהלכה" נאבקים הם ללא הרף אף שהרבר אינו פוגע בציבור הדתי יסודות. לפי הסטטיסטיקה שפורסמה בעיתונות מספר הגרים שהתגיירו בגיור רישמי שעולים לישראל מסתכם בפחות מעשרה לשנה. כך גם אסר בשעתו ראש הממשלה שמעון פרס כי כל בעיית מיהו יהודי היא בס"ה עשרה לשנה, ואינו מכין על מה הרעש.

בכל נאבקי היהדות הדתית לא נשמע קולה של חב"ד, למעט מיהו יהודי. ניום בנות לצבא, שהיה אחד הנאבקים הקשים שידעה היהדות הדתית, חב"ד לא נטלה בו חלק. גם לא במאבק המכריע על תיקון חוק גיתוחי מלים לא נשמע קולם של חסידי חב"ד. והסיבה פשומה: הרצון להתייפות בעיני החילוני, להוכיח שהם „לא פנטים", להיות נחמדים בעיני החילונים.

גושא „מיהו יהודי" אינו רק גושא דתי. גם אנשי חירות תומכים בתיקון החוק, ולא רק מטעמים קואליציוניים. בכל ועידות חירות החליטו לתמוך בשינוי החוק, גם בתקופה שהיו באופוזיציה. „מיהו יהודי" נתפס אצל חילונים כגושא „לאומי".

כך גם מלחמתם של חסידי חב"ד למען „אי החזרת שטחים" נובעת מטעמים לאומיים, ולאו דווקא הלכתיים. הגושא של „מיהו יהודי" חשוב אצל אנשי חב"ד יותר מכל גושא דתי אחר. כל גדולי הרבנים מכודים, שהפעלת שעון קיץ תביא לחילולי שבת המוניים בתחנורה הציבורית, שתפעל שעה קודם. כמו כן יקשה על פועלים דתיים להשכים לתפילה בבוקר. אך לחב"ד כל הנימוקים הללו אינם משכנעים. להם חשוב „מיהו יהודי" יותר מכל התורה כולה.

צבי פרימן
חימה

זעקת הפרדס הגדוע

התודה והברכה לאנשי „בלבומק" המאצילים שמחה ונאוה בגלותם לנו כל פיתוח של התקרמות בכלכלת ארצנו וכל שמץ תיקון המידות והבראת המוסר כחייגו החברתיים. אך לראבוגנו לא תמיד זה ככה. פעמים רבות, ואולי על פי רוב, מגוחיתים הם מהלומות על ראשינו. הם נאלצים לעשות כך, כי הרי הם העומדים על המזמה והשופר בידם להכריז ולהחזיר על הסכנה המלכת וקרבה.

כזוגנו לכתבה על המשבר בענף הפרדסנות ועקירת העצים. לא אפרין אם אומר כי כל אחד ואחד מאיתנו הזדעזע למראה עצי התפוזים הגזרים הכרותים – ממש רצח עצים! ובי עשה זאת? לא חבלן, אלא הפרדסן בעצמו, בגו ידיו. אותו האדם, ששתל ונסע את העצים בתפילה ובברכה על שפתיו וגידלם והרוזה את צמאונם במים יקרי המציאות. אותו אדם, שנפתל עם כל מיני מזיקים על ידי רישוסים ויצא מן המאבק מנצח, הצליח אחרי הדבה אביבים וסתווים לזכות ולראות פרי הילולים, פרי והב, אותו אדם, מוכרח עכשיו בבכי מר לעקוד ולהחרת את עצי טיפוחיו. היש קללה גדולה מזו?

ביחוד אלה, אשר „פתחו" בורות בטוריה ועבדו בפרדסים בגיל חלוציותם, מסוגלים לכאוב ולחוש את עומק צערו של בעל הפרדס.

ומי נדמו לבך? המאות והאלפים הישובים על משכורת קבועה ובטוחה בארץ ומחוצה לה ובהם הקומפים והאורגים והמובילים והמארגנים (מועצת פרי הדר) המשווקים והמתוכים (בוא"ל): כל אלה אוכלים את הבשר ואת השומן ומשאירים לבעל הפרדס ללקק את העצמות ולעתים גם לשאת כגוק הפסדים.

בך הולכת ונהרמת גאוות היצוא שלנו, הנפש שלנו: זהב ארצנו...

הפרדס השופך עלינו את בשמו ואת ריחו המשבר בומן הפריחה, איך אפשר להעלות על הדעת שדינו נגרע: תפוח הזהב הוא לא רק פרי, הוא גם שיר וחסר, הוא מסל. סמל לארץ ישראל הדעננה המתחרשת הירוקה והזוהבה. בחלום שיבת ציון, כישבנו בגולה סימל לנו התפוח את דגל המדינה, ויפה היה לו קבעו את סגורת שבעת הקנים, המסמלת את ביכוש הארץ על ידי הדומאים, על רקע של עץ תפוח־זהב, הממחל את ביכוש הארץ על ידי היהודים בימינו.

קשה לעכל את הדעיון, שאנו בודתים את הענף שעליו אנו ישובים. כבראה שלא תהא בדידה אחרת, אלא להוסיף גוי מספרד או סיוון או מאיטליה, בדי שילבר אותנו החכמים, בעלי הראש היהודי, כיצר לארגן את יצוא ושיווק הזרדים, שיהא „בראי" לבעל הפרדס להשאיר את עציו בחיים...

שמעון אלון
קרית מבשן

מי אחראי לראיון בטלוויזיה?

אשה ניזרת, תושבת ישראל זה חצי יובל שנים, ישראלית ב„מ אבריה, סיפרה לי בעברית שומפת על שידור ראיון בטלוויזיה לפני מספר ימים, שגערך בבית כלא עם שני אסירים שנשפטו על מכירת נשק שגנבו ממחנה צה"ל ומכרו אותו לערבי מעזה תמורת 6000 דולר.

אלה דבריה שנאמרו סתוך כעס רב: „בחורים שלנו משליכים נפשם מנגד, מקריבים את דמם וחייהם למלחמה במחבלים הערבים, אויבינו מהשטחים הכבושים, והנה ישראלים גונבים נשק מצה"ל, מוכרים אותו לשונאינו, כדי להשתמש בו להרג אחינו, חייליו, נשים וטף, בחוצות ערינו ובדרכים. הרי הם בני קין. הרי הם משתמשים תמורת הכספים שקיבלו מהערבים לרכישת סמים ומכירתם גם לילדי בתי מפר שלנו. הם מוסיפים חטא על פשע. המראיינים הסביבו, שהפושעים הנפשעים יכסו את עיניהם ו/או את פניהם כדי שלא יראו את פרצופיהם האמיתיים, שחם וחלילה בצאתם מבית הכלא מבריהם לא יזהכו עודף לבם.

עד כאן הסיפור. אולי פתחה רשות השידור לאסירים האלה פתח חרטה כדי שיוכלו בבוא העת להגיש בקשה לניכוי שליש מתקופת המאסר. לדעתי למעשים נפשעים מסוג זה אין חזרה בתשובה. אות קין צריך להיות חרות על מצחם.

איפה המנכ"ל של רשות השידור יאיר אלוני, איפה היה אורי פורת, שהסכימו שיראיינו פושעים כאלה?

עו"ד נפתלי מגשה
חולון

סולם עדיפות משובש

צר מאוד על שהתתישבות המפואתת בערבה, בעלת חשיבות רבה מן הבחינה הבסחונית והחקלאית (והחרשגית) גם יחד, היא מבחינת הסיוע הממלכתי ב„ארץ הנידחת": הביטוי הבוטה לכך היא אי־הכללת ישובי חבל אילות בחוק איזור הסחר החופשי בו זכתה רק העיר אילת.

קיפוח חכל אילות הוא פועל יוצא ממעמדה החלש של ההתיישבות בשנים האחרונות לא רק בממשלה כי אם גם בתנועת העבודה: ווה. חדף היות התתיישבות מיוצגת בממשלה על־ידי 2 שרים וחצי בכנסת בלי מפ"ם, על־ידי 6 חברים ועם מפ"ם על־ידי 9 חברים!

צא וראה, הישגיהם לעזמת הישגי מיעה אחרת בת שני חברים... ללא שר, הגם שבחרים לי הבבלים.

י. שיין
גבעתיים

בלי דרך־ארץ

אולי אפשר לבקש מן הטלוויזיה להוריד את התכנית „דרך ארץ" שמנחה ספי ריבלין ובמקום הזכל הזה לתת לנו סרט אחד באיכות של סינמסקופ פעם בשבוע או אפילו פעם בשבועיים.

שרה ברונר
רמת־גן

היוזם הוא עו"ד יוסי כ"ץ

ב„דבר" 9.4.86 פורסם על הקמת ועדה ציבורית בהשתתפות מומחים מתחומי משפט העבודה, דיני החברות והמסים לבריקת מעמדם של המבמי עבודה תכויותיהם של עובדים במקרים של בינום גבמים או פירוק חברות. בידיעה נאמר, כי „יזום הקמת הועדה" הוא עו"ד אפרים ז'ילוני, מגן יו"ר האגף לאיגוד מקצועי.

מצער הדבר שמפרסם הידיעה לא טרח לציין, כי רעיון הקמת הועדה הציבורית הוא פרי יזמתו של היוזע המשפטי של מועצת פועלי חיפה, עו"ד יוסי כ"ץ.

בעקבות הנמיון שצבר עו"ד כ"ץ בטיפולו השוטף בפרשות אתא, מספנות ישראל, טיב טוב ואחרים העלה עו"ד כ"ץ במכתבו מיום 24.2.1986 אל יו"ר המוחלקה לתחיקת העבודה את רעיון הקמת הוועדה הוא הגשי לאיגוד מקצועי.

נראה לנו כי מן הראוי היה לציין זאת באופן מפורש.

משה גוטר
דובר מועצת פועלי חיפה

אשת חייל מי ידע

לו ידעתם כמה אשתי גלהבת מדי פעם כששומעת את דברי הרב פרץ על אושרה של האשה באשר היא אשה? עד כמה היא מרגישה את עצמה משוחררת ומכובדת בחברת גברים דתיים: ממש רוממות רוח!

רק דבר אחד מציק לה: מדוע לא קיימת ברכה: אשרי שלא עשני גבר?

צבי ארזי
כפר בלום

על האחראים לתת את הדין

מה קורה עם ועדות החקירה שמתמנות אחרי איזו מפולת? מדוע לא נאשמים האחראים למעשה שגרמו לכך? מדוע נחשב במלחמת יום הכיפורים – דרו – ולא משה דיין האחראי העיקרי? מדוע במלחמת לבנון הארורה האשמים העיקריים שרון, רפול (השלישי הסיק בעצמו מסקנות) האחראים שהיו צריכים לתת הדין, לא נתנו אותו וממשיכים לסקן בתפקידים ציבוריים?

כך הוועדה האחרונה בענין המגיתת. האם רק הבנקים אשמים בכך? אמנם הזן צריכים לעמוד על המשמר – להיות אחראים לבספי הציבור ולהתנגד בכל תוקפי – ל„מהפך הכלכלי". במקום שישראל תיהפך ל„שוויץ שניה" וממבע חוץ יזרום אליה כמים (קרה ההיפך והוא זודם לשוויץ המקודית). כלבלה על עסקי אוויר – בורסה – בריחה מעבודה יצרות. האם זו לא השיטה שהאריזודים ושותפיהם גרמו לכך? האם די במסקנה שבין כך הלבו אז שעליהם לתת הדין ולהעלם מתפקידים ציבוריים?

משה בניהו
תל יוסף

מודיעין

טלויזיה

5.30 „שמיניות באוויר" – ליום הזכרון לחללי מערכות ישראל. ילדים מספרים על אבותיהם ועל קרבות משפחה. מנחה דליק וויליגיר.
6.30 קיצור החדשות (ערבית).
6.32 סקירת תכניות (ערבית).
6.35 ספורט (ערבית)
7.30 חדשות (ערבית).
8.00 מקם הזילקת נר הזיכרון לפתיחת אירועי יום הזיכרון לחללי מערכות ישראל, שידור ישיר מן הכותל המערבי בירושלים. בטקס משתתפים נשיא המדינה, הרמטכ"ל ונציגי המשפחות השכולות.
8.15 „שכול האמונה" – דיון לליל יום הזיכרון. מנחה בני דון יחיאל.
9.00 מבט לחדשות.
9.30 זה הזמן – התכנית תיחזר לרמותן של יוני נתניהו שבקרוב ימלאו שנה שנים לנפילתו במבצע יונתן. השריר בנימין יהוהוא שבנה ויפה לראשונה על אחיו יוני, וכן ישתתפו ידידים וחברים לנשק. מנחה דם עברון.
10.20 „שלוה גדולה" – תכנית ליום הזכרון. אילנה צוקרמן וצבי סלטון יקראו משיריהם של מאיר ויזלטיר, נתן זך, יהודה עמיחי, דליה רביקוביץ, זלדה ורעיה הרניק, אסתר שמיר תשיר שירים פרי־עטה, וכן תשיר להקת פיקוד דרום.
10.50 מוסיקה – שוברט – חמישיה לכלי מיתר ברו מזיז, בביצוע רביעית אמרהוס הצלן ויליאם פלית.
11.45 חדשות.

טלויזיה לימודית

08.15 אורחות (חמה"כ: יהדות ברה"מ.
08.40 כלי מדחים: בינים ודיבים.
09.00 אנגלית ה.
09.20 חשבון פשוט ד: חילוק ארוך.
10.05 ארץ מולדת: המלחמה לעצמאות.
10.30 רגע עם יהדות: מנפל.
11.00 עברית מדוברת: ין (אל) סלה:
11.15 אנגלית ו.
11.30 מרעי הטבע ו־"ב יחני הדוגב.
12.00 תלמוד: שנים אחוזין.
12.25 אנגלית ד.
12.45 צרפתית: העשרה.
1.00 אנגלית ה.
2.00 הילדים משכנת דיים: הכללה 1.
2.25 נהר הקולורדו: סכרים והשקיה, צורות גיאולוגיות אריזות שיבר הנהר וסכטוכים בין מדינות באמריקה הסוענות לזכויות על מי הנהר.
2.45 קרם באנגלית מדוברת לבמגרים.
3.00 פרפר נוצה: פרחים לזג הצמאות.
3.25 כלי מדחים: ציחה 4.
3.45 בצלאל: סיפור של ביה"ס הגבוה לאמנות בצלאל, בטלאות לו 80.
4.00 כלבם של בני באסקוזיל: פרק ב.
4.30 שנים אחוזין ודמיגנו א.
5.00 ערב חדש. מנחה נדעון ריבר.

רדיו

קול־המוסיקה

7.07 בוקר טוב. סמוסיגי קונצ'רטו בפה מג'ור לחלילית אלט, תז. כלי קשת וגאוס קונטיגאו / פרנץ ברוינג עם קונצ'רטו מוסיקום מנה בביצוע ניקולאוס ארנקור: הנדל: סונטה בסול מינור לכנור וקונטינאו / איזנה בראון (כנור), רנים ויני (צ'לו), ניקולאוס קרמר (צ'מבלו).
7.30 שחרית מוסיקלית
9.30 קונצרט בוקר – זלנקה: סיטה בפה מג'ור / תזנ. הקמרית של ברנו ע"ש בהוסלה טרשיני בנצוח סילן מינצלינגר: מנדלסון: קונצ'רטו ברה ביגור לכנור, פסנתר ותזמורת / וקפצינה ויהודי מנוחין עם תז. פסטיבל מנוחין בבצוח יהודי מנוחין: קרסנגו: רביעית פסנתר בסי במול מג'ור אופוס 41 / רביעיית קונסילנה: רחל: דפנים וכלוזה, הבלס במלואו / תזנ. הסימפונית של טונטריאול ומקולנה בבצוח שרל דיטואה.
12.05 מאחר הטרטיה – טרים פריד, כנור, פול בוסס כינור ויולה – מוצרט: דואו ק. 425: מרסינו: 3 מדריגלים: סתר: סחמה.
13.00 קונצרט צהרים
15.00 מוסיקה ויזה – יצירות מרוסמרים המלחינים הכרלאומי (יפן) סוקוהיצה נימס, קונצ'רטו לפסנתר (פינלנד) אילי קוסקלה, מעגרה א' (פינלנד) אוסקי טרילינן, „חלילי – ראי הנים" (פינלנד) זקה סינסו.
16.00 קונצרט מנחה
18.30 מאולמי הקונצרטים בעולם – ערב עם פסר שרייבר, ליד הפסנתר קרל אנגל – באך: 19.35 דין ודברים – עניני חוק (משפט).
20.00 צפירת דומיה.
20.01 הדברת טקס פתיחת יום הזכרון לחללי מערכות ישראל ותה"ל מהכותל המערבי.
20.25 פרק תפילה.
21.05 זה היה קרוב לליבי – שמואל תמיר על בנו שנפל.
22.05 „בשר צר מאוד" – על שלמה אוהן, תלמיד ישיבת הסדר שנפל בלבנון. (ש.ש.)
23.05 „הר אחד בארמה קשה" – אדם כותבים על אדומים שנפלו. (ש.ח)
00.10 שירים עבריים.

רשת ג'

18.06 אתם זוכרים את השירים?
20.06 שירים עבריים.

גלי צה"ל

06.55 פינה חמה ללב".
16.05 ארבע אחרי הצהריים.
17.30 משחק שלם.
17.50 יומן ספורט.
18.05 משחק סיטוצלגיה – עליה וכמנית מברה"מ. מנחה איתן גלבוע.
19.05 מסיבי ארץ אהבתי.
20.00 צפירה. טקס יום הזכרון לחללי צה"ל ומערכות ישראל. הצגה מהכותל המערבי.
20.05 ראיון עם ראש הממשלה לכבוד יום העצמאות.
21.30 משירי ארץ אהבתי.
22.05 „חיי אדם" – על עודד ורשוני.
23.05 „הוא לא קם" – על עימאר נבאני, חייל דרוזי, שנהרג בארץ 1985.
00.05 שירים לתוך הלילה.
20.06 יצירות נבחרות.
20.30 סהקלטות התזמורת הסמפונית ירושלים רשה"ב – קונצרט לערב יום הזכרון – מהלה: אראגון מסמפוניה 10 ופוגה: טיל: סטדר הנופלים, קנסה ובתיניא: גסנר: „בהר המנחות" (ערל"מ), פרה: אליגיה לצ'לו ולתזמורת (חלר / מיזורי: גלברון: סימפוניה מס' 3 ונדה: מהלה שירים על בות ילדים וכ. לוברנ – בתיניא: סמרינסקי: סוויטה מתוך „מעמה בחיל" (ונגלי־דיקלס).

רשת א'

11.30 השכלה ודעת לכל – „ילדות – גילאי 6־10".
12.05 חדש בשעה טובה.
14.06 תכניות לילדים – „מי ישן?" „אוד ואלכסנדרה" מאת יצחק נ"ן „בריה" מאת גלילה רון־פדר: „במבר" מאת פליקס סלטן: פינות שונות.
15.00 בארץ הלמה – חידון.
15.25 ספורט לנער.
16.05 רידרדמה – „בדמיך חיי", עלי־פי סגה של מלכה הנגר.
17.20 האוניברסיטה הפתוחה – „שאלות לאחר השואה" – הצר הגרמני, פרופ' שאול פרידלנדר.
19.05 עיתון בפרשת השבוע „בדר".
20.00 צפירה רומה.
22.05 רידרדמה – „עקידה" מאת עירא רבין. בימוי: רוני גיגיו. מתתעפים: יוסי דין ונבי עמרני.
23.20 שירים עבריים.

רשת ב'

10.05 עניני תחבורה ותיירות.
15.05 עניני מדע וטכנולוגיה.
18.06 שעה חופשית – עניני חינוך.
18.45 היום בספורט.
19.35 דין ודברים – עניני חוק (משפט).
20.00 צפירת דומיה.
20.01 הדברת טקס פתיחת יום הזכרון לחללי מערכות ישראל ותה"ל מהכותל המערבי.
20.25 פרק תפילה.
21.05 זה היה קרוב לליבי – שמואל תמיר על בנו שנפל.
22.05 „בשר צר מאוד" – על שלמה אוהן, תלמיד ישיבת הסדר שנפל בלבנון. (ש.ש.)
23.05 „הר אחד בארמה קשה" – אדם כותבים על אדומים שנפלו. (ש.ח)
00.10 שירים עבריים.

בתי קולנוע

בערב יום הזכרון לצה"ל אין הצגות ערב – רק יומיות.

תל־אביב

אסתר: נאדיה 9.50, 7.15, 4.30
אודיה: פירמידת הפחד 9.30, 7.15, 4.30
אלנבי: השוטר ממנהטן 9.30, 7.50, 5
בייהודה: נפגש בסיבוב 9.30, 7.15
גורדין: הסיפור האמיתי 9.30, 7.15
גת: פעמים במשך הזדים 9.50, 7.15, 4.30
דקל: בעקבות אוצר הנילוס 9.30, 7.15
דיזיביאוק: מחץ הדלתא 9.30 7.15
הצגת בלהט התשוקה
הוד: רמו 9.30, 7.15, 4.30
בית ליסין: פנראגנו 11.15
זן 1: שורת המקהלה 9.45, 7.20 5
זן 2: מרגלים שכאלה 9.40, 7.20, 5
זן 3: שנת הדרקון 9.40, 7
היפודפיה הדיחפן 5
זן 4: נטי גאן 9.30, 7.25, 5 1.30 10.30
זן 5: תרגיל לדפאים מתחילים 9.40, 7.30 5, 1.30
לימור: שכרון חושים 9.30, 7.15,
לב 1: גבירתי המאמן 9.45, 7.30, 5, 1.45
לב 2: סיפורו של גלן מילר 9.30, 7.15 4.50 1.30
מרזיאון תל־אביב: חיוך הנרי 9.30, 7.15
מגרבי: שגעון הנעורים 9.30, 7.15, 4.30
מקסים: הכבוד של פרצי 9.30, 7.00
מינמה 1: אינראגנה גונגם 9.30, 7.15, 4.30
מינמה 2: בחורה לעתיד 9.30, 7.15, 4.30
סמודיה: דאריל 9.30, 7.15
סאר: חלומות מתוקים 9.30, 7.15
פריה: מסע עסקים של אבא 9.30, 7.15, 4.30
צוותא: חיל הלילה 8.00
צפון: אלני 9.30, 7
תבור – רמת־אביב: מים מים 9.30, 7.15, 5.45
שחף: זכרונות מאפריקה 9.15, 7.30, 5.45
תבלת: להב משוגע 9.30, 7.15
תל־אביב: מחץ הדלתא 9.30, 7, 4.30

יפו

הדיה הדשראלית: רמבו 9.50

ירושלים

אריסון: מחץ הדלתא 9.15, 7, 4.30
אורינה: סגור
אורנה: גבירתי המאמן 9.15, 7, 4.30
בית אגרון:
הסיפור שלא נגמר 4.00
הבירה: נפגש בסיבוב 9.00, 7.00, 4.30
אוריגיל: ב"ס לרופאים מתחילים 9.30, 7.15, 4.30
בצרה: זכרונות מאפריקה 9, 5.45
מגרה: מבר בי 9.15
שלוה: רמו 9, 7, 4.30
רון: נאדיה 9.30, 7.30, 4.30
מימשה: שכרון חושים 9.15, 7

חיפה

אדיה: זכרונות מאפריקה 9.15, 7.00
אודיה: פעמים במשך הזדים 9.15, 7
אמפיתיאטרון: רמו 9.15, 7
ארמון: מי מפחד מהשכן ממול 9, 6.45, 4.30
עצמון: נפגש בסיבוב 9.15, 7
הן: גבירתי המאמן 9, 6.45, 4.30
מאיר: מרגלים שכאלה 9, 6.45, 4.30
קרדאור: מסע עסקים של אבא 6.30, 9.00
רב בר – 1
שורת המקהלה 9, 7, 4.30
רב בר – 2
נאדיה 9.15, 7, 4.30
רון: אינראגנה גונגם 9.00, 6.45, 4
שבינה: הסיפור האמיתי 9, 7

קרית־ביאליק

מפרי: צחק מי ששטר אחרון 9.15, 7
מביון: גבירתי המאמן 9.15, 7

קרית־חיים

בית העם: נפגש בסיבוב 9.30, 7.15
הזמר: מחץ הדלתא 9.30 7

קרית־ים

ניצן: זכרונות מאפריקה 9, 6

קרית־מוצקין

אורנית: משאלת מוחה III 9.15, 7

אשדוד

אסתר: מחץ הדלתא 9.30, 7
אשדוד: גלשש אותה 9.15, 7.15

אשקלון

אסתר: מחץ הדלתא 9.30, 7,
מאיר: נפגש בסיבוב 9.30, 7.15
רחל: צחק מי ששטר אחרון 9.15, 7

באר־שבע

חן: פירמידת הפחד 9.50, 7.15

בת־ים

אדרים: נפגש בסיבוב 9.30, 7.15
עצמאות: אינראגנה גונגם 9.50, 7.15, 4.30

הרצליה

הכל: פירמידת הפחד 9.30, 7.15

חולון

ארמון: התפוז המכני 9.30, 7
מגרה: פעמים במשך הזדים 9.50, 7.15
מבוי: אינראגנה גונגם 9.30, 7.15, 4.30
רינה: נפגש בסיבוב 9.30, 7.15

טבריה

אביב: נפגש בסיבוב 9.30, 7.15

כפר־סבא

עמי: נפגש בסיבוב 9.15, 7, 5
חן: תלמידה ומחשמלת 9.15, 7

לוד

אודיה: נפגש בסיבוב 9.30, 7.15
נוה זיו: מחץ הדלתא 9.30, 7

נהריה

הוד: משאלת מוחה III 9.30, 7.15

נעניה

סמודיה: הכבוד של פרצי 9.30, 7
הסיפור שאינו נגמר 5
אסתר: מחץ הדלתא 9.30, 7
שרון: סוניה והארומה 9.15, 7,

פתח־תקוה

שלום: נפגש בסיבוב 9.30, 7.15
היכל 1 זכרונות מאפריקה 9.00, 6
היכל 2 מחץ הדלתא 9.30, 7, 4.30
היכל 3 שכרון חושים 9.30, 7, 4.30

קרית־שמונה

שניר: המאהב 9.15, 7

ראשון־לציון

נעמן: מחץ הדלתא 9.30, 7
ראשון: נפגש בסיבוב 9.30, 7.15

רחובות

בית העם: מחץ הדלתא 9.30, 7
הדר: זכרונות מאפריקה 9, 6
חן: נפגש בסיבוב 9.15, 7.15

רמת־גן וגבעתיים

אראמיס: התפוח המכני 9.30, 7,
ארמון: מרגלים שכאלה 9.30, 7.15, 5
לילה: שכרון חושים 9.30 7.15
הדר: זכרונות מאפריקה 9, 6
רב גן 1 שורת המקהלה 9.40, 7.20, 5
רב גן 2 מסע עסקים של אבא 9.30 4.15, 6.50
רב גן 3 פעמים במשך הזדים 9.40, 7.50, 5
רב גן 4 להב משוגע 9.40, 7.20
שבינה: מחץ הדלתא 9.30, 7, 4.30

רמת־השרון

סכבי: ב"ס לאסדים מתחילים 7
ביתר: 9.30

רעננה

אדרות: אינראגנה גונגם 9, 7, 4.30

רמלה

אורן: נפגש בסיבוב 9.30, 7.15

משרד לקליטת העליה — משרד הבינוי והשיכון

הסדר חדש לסיוע בדיור לעולים חדשים

החל מיום 1.6.86 יבוא לתוקפו ההסדר החדש של סיוע בדיור לעולים חדשים ע"י הלוואות (משכנתאות) מוגדלות. הסדר זה יחול על כל העולים הזכאים לפתרון דיור של קבע.

ההסדר החדש יחול על עולים זכאים שהחזוה לרכישת דיורם נערך ונחתם ב־1.5.86 או לאחר מכן, וטרם ביצעו ההלוואה בבנק. ההרשמה לקבלת ההלוואות המוגדלות תתבצע בבנקים למשכנתאות החל מ־1.6.86

בצוע ההלוואה יתאפשר לאחר קבלת תעודת זכאות שתונפק באמצעות הבנקים למשכנתאות על סמך תעודת העלה של המשרד לקליטת העליה.

פרטים והרשמה בבנקים למשכנתאות החל מ־1.6.86.

הסיוע כפוף למגבלות שיטה כמפורט בוהל.

קבוצת זכאים	מס' נפשות	סה"כ הלוואה בשקלים חדשים	סה"כ החזר חודשי המקולוני בשקלים חדשים	משקם הרכישה
משפחת עולים	עד 4 נפשות	60,000.–	225	כל הארץ
	עד 5 נפשות	67,000.–	225	כל הארץ
	עד 6 נפשות	75,000.–	255	כל הארץ
	עד 7 נפשות	80,000.–	225	כל הארץ
יחיד	—	28,500.–	140	כל הארץ
זוג קשישים מארץ רווחה	עד 2 נפשות	24,800.–	180	כל הארץ
קשיש יחיד מארץ רווחה עולה + חניק	—	20,000.–	140	כל הארץ
שלא שרתו בצה"ל	עד 2 נפשות	23,000.–	168	בישובים עירוניים פרט לירושלים
עולה + חניק ששירתו בצה"ל	עד 2 נפשות	28,500.–	207	בישובים עירוניים פרט לירושלים
עולה + חניק שלא שירתו בצה"ל	עד 2 נפשות	24,000.–	177	בירושלים
עולה + חניק ששירתו בצה"ל	עד 2 נפשות	30,500.–	220	בירושלים

בישובי הפתוח והשכונות המועדפות ניתן לקבל סיוע מוגדל על פי הכללים והשיעורים המקובלים הנהוגים לגבי זכאי משרד הבינוי והשכון. ט.ל.ח

קבוץ שדות ים

שמח להודיע על הפעלת מרכזית
תדקס 1000 חדשה בחיוג ישיר פנימה
החל מהיום יום ב' 12.5.86 מספרי טלפון החדשים הם:

מרכזיה	063–64111	חדר אוכל	063–64100
מזכירות	063–64360	המחלת חשבונות	063–64352
נגריה דלתות	063–64338	אולמן	063–64368
מוצרי מלט	063–64333	בית הספר	063–64340
מתפרה	063–64346	מרפאה	063–64369

כמו כן נתן להתקשר ישירות לחברי הכנסת.
תודתנו נתונה לעובדי בזק, חברת תדיראן ואפיק תקשורת

משרד האוצר

טרם הושגה פריצת דרך להקטנת תקציב משרדי הממשלה

מאת: שלמה קרסר

בביקורת מבקר המדינה על התנהלות הכלכלית ובצורה, עולה בחריפות בעיית אי ביצוע החלטות הממשלה לצמצום תקציבה, והליך קבלת ההחלטות בדבר צמצומים בפרדאוס.

המבקר במבוא לדו"ח השנתי מציין שריסון האינפלציה ושיפור האיזה הכלכלית במשק, הם רק חשש בינים וכי להמשך הסישה דרוש שינוי מבני ושיקום המשק. כתנאי הכרחי לשינוי, זה דואה המבקר את הקטנת תקציב המדינה וקובע כי כתחום הה „מרם הושגה פריצת הדרך".

16 משרדים ויחידות סמך גדולות הדגות שיא כזה אדם המאשר לתן כחוק התקציב, ובהתאם צמצום כזה הארם בפועל לא תאם את הקיצוץ התקציבי", ואת ההחלטות לענין צמצום כזה אדם כשרות המדינה. דבר דומה חל לגבי צמצום עבודה בשעות נוספות בשאר. המבקר מציין בבחינה את הצרנות במשרד ראש הממשלה ובשרד האוצר שהוכילו את ההחלטות.

• בשרדים רבים חרגו כביצוע מהתקציב המאושר להם ובשרד האוצר עצבו לא הקפיד על התקשרות דק לעת קיום אשוד תקציבי לנושא. בשרדים אחרים הגיעו הוראות ביצוע לסעור של יותר מבאות אחודים . הסבקר מדגיש שחיסכון שמירת מסגרת התקציב שנקבעה מראש.

בבקורתו מציין המבקר שהחלטות לכיבול יחידות, בפעולת צמצום ממשית, לא היו כלולות דיין, ולא נתבצעו על דקע התגבויות שלא נלקחו בחשבון בעת קבלת ההחלטה. המבקר קובע כי מן הראוי לשפר את תהליך קבלת ההחלטות בדבר בוקרי הקיצוץ ולהביא בחשבון מראש את הקשיים בביצוע.

החלטות מבשלה בדבר צבצומים לא בוצעו או שנרשמו בלבד, באשר בפועל לא יושמו. המלכר מציין כמיוחד אי ביצוע החלטות קיצוץ בתחומי החנוך והתקשורת, באשר לא כובעו החלטות ליצור הכנסה בצורת אגרות שהוצעו ולא הוטלו, או כאי התאמת מחירי שרותי דואר וכדי.

כתמיבות כנופים צבורים גרשמה לכאדה פעולות צמצום, אך הדבר גרם לקשים בספים המדרם ובמיוחד מציין המבקר את השתתפות הממשלה בקופת החולים שידדה שרמתה בשנת 1983, אך לא מומשה כצדרים לבמצום של הקופות, בדרך זו, בחליטה המבשלה והאוצר ומשרד הבריאות) עם עבמה על קיצוץ בגופים נתמכים ללא הסכמה שלהם או תיאום עמם, או אז נקלעו קופות החולים למסכר כספי, צמצום כזה אדם כשרות המדינה. דבר דומה חל לגבי צמצום עבודה בשעות נוספות בשאר. המבקר מציין בבחינה את הצרנות במשרד ראש הממשלה ובשרד האוצר שהוכילו את ההחלטות.

גיוס כסף מהציבור

משרד האוצר בגיים, לסם כיסון תקציב המדינה, את חלק הארי של בספי החסכון של הציבור. בעיקר לסם מיחזור חובות הפנים של המשלה. חלק מדובבים מהכספים הנצברים בתכניות החסכון מהבנקים מפעלים נתר לשימושם הוצבי.

האוצר יזם לראשונה ב-1984 שתי תכניות בדדיות („בציף" ו„לבתמיד") שסיבת כיסון נוקה לשיול מהבנקים ויוהי כיכדה בהתחסכ, בין היתר, בכך ובקבים החשבונאיים הבינוניים הבריבים בסיבה ביטר זו, אוסדה לבניקים עבלה בסיפוד מוגדל. למעבה לא נוהלו הרשומים כנין פקרונות הכיסוי בהתאם לתנאי התכניות, במיסך בשנה הצ"ן. תכן שהבנקים הסיגו באותה תקופה רווחי סביבה, בניגוד לתנאי החכנית.

נתניהו ביקרים כבדי בסקר בבעדבת הבקרה של האוצר על תפעול תכניות החסכון. עובקו והיקפן של בדיקות הסבדיות בעדך האוצר לגבי תכיעות כספיות של הבנקים לא היו בספיקים. הבקיאה העלהה אי-התאמות בפליגות - שהאוצר לא היה מודע לקיומן - בין ערכות נתונים באוצר ובבנק שראה.

האוצר לא ערך בדיקות בספרי הבנקים בהיקף וכתדירות בספיקים כדי לוודא שהבנקים בקפדים על קיום תקנות הבכניות והוראות האוצר בנוגע לתכניות החסכון. לא נערכה כל ביקורת כקשר לתכנית „בציף" ו„לבתמיד", שלגביה היה צורך מיוחד בכך.

במיוחד את הדריגות בבדיקים הבסיסלים ובעב.

גיוס כסף מהציבור

משרד האוצר בגיים, לסם כיסון תקציב המדינה, את חלק הארי של בספי החסכון של הציבור. בעיקר לסם מיחזור חובות הפנים של המשלה. חלק מדובבים מהכספים הנצברים בתכניות החסכון מהבנקים מפעלים נתר לשימושם הוצבי.

האוצר יזם לראשונה ב-1984 שתי תכניות בדדיות („בציף" ו„לבתמיד") שסיבת כיסון נוקה לשיול מהבנקים ויוהי כיכדה בהתחסכ, בין היתר, בכך ובקבים החשבונאיים הבינוניים הבריבים בסיבה ביטר זו, אוסדה לבניקים עבלה בסיפוד מוגדל. למעבה לא נוהלו הרשומים כנין פקרונות הכיסוי בהתאם לתנאי התכניות, במיסך בשנה הצ"ן. תכן שהבנקים הסיגו באותה תקופה רווחי סביבה, בניגוד לתנאי החכנית.

נתניהו ביקרים כבדי בסקר בבעדבת הבקרה של האוצר על תפעול תכניות החסכון. עובקו והיקפן של בדיקות הסבדיות בעדך האוצר לגבי תכיעות כספיות של הבנקים לא היו בספיקים. הבקיאה העלהה אי-התאמות בפליגות - שהאוצר לא היה מודע לקיומן - בין ערכות נתונים באוצר ובבנק שראה.

האוצר לא ערך בדיקות בספרי הבנקים בהיקף וכתדירות בספיקים כדי לוודא שהבנקים בקפדים על קיום תקנות הבכניות והוראות האוצר בנוגע לתכניות החסכון. לא נערכה כל ביקורת כקשר לתכנית „בציף" ו„לבתמיד", שלגביה היה צורך מיוחד בכך.

"צחק טוניק, מבקר המדינה בהקרמה לדו"ח

הצרת תחומי פעולתו של המבקר וצימצום מעמדו הקונסטיטוציוני

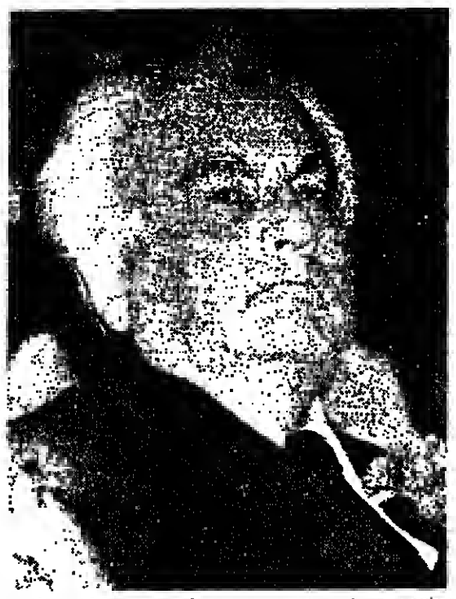

דו"ח שנתי זה הוא האחרון המתפרסם בחתימת ידי. אני אמור לסיים את תקופת כהונתי במבקר המדינה בטרם יפורסם דו"ח שנתי 37, שעל הכנתו אני שוקד ביכים אלה.

עם הגשת דו"ח זה אני דואה תובה לעצמי להכיע את דאגתי העמוקה נוכח הנטייה המסתכמת בהצעת חוק יסוד: מבקר המדינה, שהממשלה הניחה על שולחן הכנסת בינואר 1985. נטייה זאת מתבטאת בהצרת תחומי פעולתו של מבקר המדינה וצמצומם וכן בביטול מעמדו הקונסטיטוציוני העצמאי.

הצרת תחומי פעולתו של מבקר המדינה מתבטאת בהשמטת הוראת היסוד הקיימת בחוק מבקר המדינה. מאז חוקק לראשונה בשנת 1949, והמנוסחת כיום בסעיף 1 לחוק מבקר המדינה, התשי"ח-1958 (נוסח משולב) בדלקמן:

„יבוצה מבקר המדינה (בתוק זה - המבקר) לקיום הביקורת על משק הכספים וניהולו, על הרכוש ועל המינהל של המדינה ושל הגופים העמדים לביקורתו של המבקר ולמילוי שאר התפקידים המוטלים על המבקר לפי חוק זה".

הצעת חוק מבטלת את הסעיף הזה ומגדירה את ביקורת המדינה אך ורק כביקורת על משרדי ממשלה וגופים מבוקרים נוספים. במקביל, מבטלת הצעת החוק הוראה קונסטיטוציונית הקיימת בחוק יסוד: משק המדינה 1975, המגדירה גם היא את משק המדינה לביקורתו של מבקר המדינה.

שוב אינה מופיעה בהצעת החוק ההגדרה הרחבה והכוללת של הביקורת, בפי שהייתה בעבר והקיימת עד היום, וכלבי מקנן חשש כבד. שתחומים חשובים, שבהם עסקה הביקורת בעבר, יוצאו ממנה בעתיד.

שר האוצר הראשון של מדינת ישראל, המנוח אליעזר קפלן, בהציגו את חוק מבקר המדינה בפני הכנסת הראשונה בשנת תש"ט, אמר שמטרת החוק היא להקים „בוסד לביקורת כמכשיר פרלמנטרי, לפיקוח על ניהול משק המדינה", ואכן ניטה זו הייתה ביסודה של הביקורת במשך 36 שנות פעולתה.

הצעת התוק, אם תתקבל, תגרום לכך, שביקורת המדינה תחדל להיות ביקורת על בלל המשק של המדינה ותהיה ביקורת דק על ניהול משרדים ממשלתיים. הצרת תחומו של מבקר המדינה תצר גם את יבולתה של הכנסת לפקח על הרשות המבצעת.

כאמור, יש בהצעה גם משום פגיעה במעמדו הקונסטיטוציוני העצמאי של מבקר המדינה, המכוסס כיום על סעיף 5 לחוק מבקר המדינה. סעיף זה מבטיח למבקר מעמד עצמאי תוך בדי אהריות בפני הכנסת. ההצעה מבטלת את הסעיף וקובעת במקומו. שמבקר המדינה יפעל בשליחות הכנסת, וההבדל בין השניים הוא מהותי.

אני מתדיע מפני פגיעה במעמדו העצמאי של מבקר המדינה ובהיקף הרחב של תחום פעולתו, שהם מאבני היסוד של הדמוקרטיה בישראל.

השנה האחרונה עמדה בסימן ביצוע התכנית, מחודש יולי 1985, לשיקום המשק. לתכנית זו הישגים מרשימים ביותר בתחום ריסון האינפלציה ושיפור האיזה הכללית במשק.

ממשלת ישראל השבי לה לגייס את נסיונות הצי כור לשינויים ולוויתורים. עיקרו של השינוי בכדי ניות הממשלה הוא בהש תחרות מאילוצים מחשב תיים ובפתיחות לרעיונות ולפתרונות חדשים. אך למרות הנסיון הרבה שיש לייתס לריסון האין פלציה, הרי יש לראות בהישג זה רק שלב ביניים, מילוי תנאי הכרחי להמשך המשימה של שינוי מבני ושיקום המשק. ללא ביצוע השלבים הבאים הרי גם ההישג הקיים יוותר פגיע ושביר.

משרד הבטחון

משרד האוצר אינו שותף פעיל בתכנון תקציב הבטחון

מאת: מרי הלוגר

בבתוני דו"ח מבקר המדינה לגבי מערכת הבטחון יש משום חזרה על בעיות שכבר הועלה בדו"חות קודמים, בנושאים דומים או דומים ושעיקרה מגזל לא תקין, חוסר הקפדה על נהלים ובקרות וגרימת בזבוזים והוצאות מיותרות.

בין הנורמים הקוובדים ברו"ח הסנה בבאים בנהל הרכש, חזרות בינוי ואחזקה, נופי הביקבוב התקשרויות, אגף הסיקום, משרד כבקר הבערבה, נהלי שליחת עובדים למשלות הדבש בנד"ודק ועוד. בבה"ל בתייחס בין השאר מבקר המדינה לסדר הקצאת דלק, ביקוה על תחזוקה ובינוי, לנהל יקרמת ספינות חיל הים, להערכות צה"ל בגבול לבנון, לפעולות מיחשוב מערכות בהוליות ולחידות אחזקה ועוד.

רק חידה אחת הבבירה במובר את הבתונים לצורך הכנת הדו"ח השנתי. תשע יחידות אחרות אחרו מהגשת הנתונים גם בפבר למועד שנקבע לצורך הגשת הדו"ח למבקר המדינה. המבקר קובע כי הפקת הדו"ח הכספי המפורט באיחור של תשעה חודשים לאחר גמר שנת הכספים, פגמה בתועלת שבו הן להפקת לקחים בדבר הפעילויות בשנה שנמקרה והן לגבי גיבוש מסודר של תכנית השנה הבאה.

מבקר המדינה קורא ליתר פיקוח על תהליך הבנת תקציב הבמחון בהתאם למדיניות שנובשה בשנת 1977 ושעיקרה יתר מעורבות של משרד האוצר והידוק התיאום בין משרדי האוצר והבטחון. בשרד האוצר לא השכיל לגרום לכך שהוא יסותף באופן פעיל בתכנון תקציב הבטחון ושיישומו הלבה למעשה דרישות החוק בדבר הגיהול הסוקף של התקציב. לדעת הביקורת", נכתב בדו"ח השנה, „יש לנקוט בצעדים שיבטיחו מימוש המלצות מבקר המדינה בדבר התיאום הסוקף בין שני המשרדים בכל הנוגע להבנון התקציב ולביצועו".

מנהל הרכשה של בשרד הבטחון ביקש לעקוף החלבות הבטחון ביקש לעקוף החלבות במסלה בפעולות בעניין הגבלת או הקפאת התקשרויות ולבנוע פגיעה אפשרית בהוצאת הזבנות רכש שנעשו על-ידו.

לאחר שב-1984 מוכם על דעתו של החשב הבלתי שהקפאת התקשרויות לא תחול על פקודות רכש שבמלוך הסדיר של הטיפול בהן נקלטו כבר בחשב עד מועד ההקפאה, מצא מבקר המדינה כי ב-1985, נוכח אפשרות היעוצרות ליקויים בכון אלה שעלו בדו"ח, בשנה שנמקרה והן לגבי גיבוש מסודר של תכנית השנה הבאה.

מבקר המדינה קורא ליתר פיקוח על תהליך הבנת תקציב הבמחון בהתאם למדיניות שנובשה בשנת 1977 ושעיקרה יתר מעורבות של משרד האוצר והידוק התיאום בין משרדי האוצר והבטחון. בשרד האוצר לא השכיל לגרום לכך שהוא יסותף באופן פעיל בתכנון תקציב הבטחון ושיישומו הלבה למעשה דרישות החוק בדבר הגיהול הסוקף של התקציב. לדעת הביקורת", נכתב בדו"ח השנה, „יש לנקוט בצעדים שיבטיחו מימוש המלצות מבקר המדינה בדבר התיאום הסוקף בין שני המשרדים בכל הנוגע להבנון התקציב ולביצועו".

מנהל הרכשה של בשרד הבטחון ביקש לעקוף החלבות במסלה בפעולות בעניין הגבלת או הקפאת התקשרויות ולבנוע פגיעה אפשרית בהוצאת הזבנות רכש שנעשו על-ידו.

לאחר שב-1984 מוכם על דעתו של החשב הבלתי שהקפאת התקשרויות לא תחול על פקודות רכש שבמלוך הסדיר של הטיפול בהן נקלטו כבר בחשב עד מועד ההקפאה, מצא מבקר המדינה כי ב-1985, נוכח אפשרות היעוצרות ליקויים כבן אלה שעלו בדו"ח.

משרד הבטחון

עונשים קלים מדי לשוטרים שנמצאו אשמים בהכאת אזרחים

מאת: נתן רוזני

מבקר המדינה קובע בדו"ח האחרון שלו כי אף לא באחד מן המקרים של מבצעי השוטרים שהואשמו בהכאת אזרחים לא בוצר על ידי בית הדין למשמעת של המשטרה עונש של מאסר בפועל על השמד זאת למרות שהתלונות שהוגשו לבית הדין נמצאו מבוססות.

עוד כתבבר כי אזרחים רבים שהתלוננו על פגיעה בהם על ידי אנשי משטרה חלישו לבטל את תלונתם לאחר שנואשו מן החקירה האיטית שהתנהלה בעניינם על ידי החליה הארצית לבדוק תלונות על שימוש בכוח. כדי לשפר את המצב ממליץ מבקר המדינה לשפר את החקירות בנושא - שיי שלקו - בחסר בנלל אי. בניית. עדויות. מן המתלוננים אי הכה בחיות בעבדה הדרושה.

הדו"ח קובע כי 36 שוטרים מועסקים בבקיות בטיפול בתלונות נגד השוטרים. מהתונים מתברר כי עד שנת 1985 המתמנה עליה בשיעור התלונות על שימוש בכוח מכלל התלונות שמתקבלות. בשנת 1985 חלה ירידה בכלל התלונות שהגיעו למשטרה וכלל זה גם כתלונות על שימוש בכוח תאת ביחס לתלונות שהתקבלו בשנת 1984 אך התלונות על שימוש בכוח חזרו לרמה שבשנת 1983.

במדגם של 135 תיקים שנבדקו על ידי הביקורת במרחבים הידקון, ירושלים ומחוז תל-אביב ובחליה הארצית נמצא כי לגבי 29 תלונות לא נגבתה עדות מהמתלוננים כפי שנדרש לעשות כן בחקירה פלילית רגילה. במצב זה החקירה לא היתה מושלמת.

משמר אזרחי

מבקר המדינה מציין כי אחוז ניכר של המתגרים במשמר האזרחי לא עבר אימון יורי כנדרש, אחוז לשנה. המגדר גם בי 14 אחוזים - 38 אחוזים מהמתגרים הוותיקים - אבא עבדו מטוחה במשמר האזרחי.

הדו"ח מתייחס בעיקר לרמת הפעילות של המשמר האזרחי והוא ממליץ לשקול אפשרות של הקטנת מספר מטות משמר אזרחי וגודלם במרחבות ובמרחבים ושילובם במטות המשטרה הפועלים לצידם ובכך למנוע בפילויות הקיימות היום והסכון כתקני מחראדם. הבריקה בתקנות על שימוש בכוח תאת ביחס לתלונות שהתקבלו בשנת 1984 אך התלונות על שימוש בכוח חזרו לרמה שבשנת 1983.

משרד האוצר אינו שותף פעיל בתכנון תקציב הבטחון

הערכות צה"ל בלבנון

לדעת מבקר המדינה נדרשה עבודת תיאום ופיקוח מדוקדקת יותר לעמדות הערכות בקו החדש בנלל אי הוודאות על היקף הפעילות העדיינת. מן המיבצאים עולה כי סדרי התיאום והפיקוח לא היו מספיקים, היו ע"כובים בביצוע העכרות שנגרמו כביקר בשל אי השלמת תכניות הנדסיות, בשל אי פינוי חיילים מאתרי העבודה, בשל אי מתן אבטחה וליווי בעת הנדוך ובשל כיצוע לקוי של עכודות כבלנים והצורך לתקן. העיכובים גרמו להוצאות נוספות. מבקר המדינה קורא לשיפור הפיקוח על הכוחות בשטח כתחום הכמחון השוטף כך שתימנע היווצרות ליקויים כגון אלה שעלו בדו"ח.

משרד המשטרה

עונשים קלים מדי לשוטרים שנמצאו אשמים בהכאת אזרחים

מאת: נתן רוזני

מבקר המדינה קובע בדו"ח האחרון שלו כי אף לא באחד מן המקרים של מבצעי השוטרים שהואשמו בהכאת אזרחים לא בוצר על ידי בית הדין למשמעת של המשטרה עונש של מאסר בפועל על השמד זאת למרות שהתלונות שהוגשו לבית הדין נמצאו מבוססות.

עוד כתבבר כי אזרחים רבים שהתלוננו על פגיעה בהם על ידי אנשי משטרה חלישו לבטל את תלונתם לאחר שנואשו מן החקירה האיטית שהתנהלה בעניינם על ידי החליה הארצית לבדוק תלונות על שימוש בכוח. כדי לשפר את המצב ממליץ מבקר המדינה לשפר את החקירות בנושא - שיי שלקו - בחסר בנלל אי. בניית. עדויות. מן המתלוננים אי הכה בחיות בעבדה הדרושה.

הדו"ח קובע כי 36 שוטרים מועסקים בבקיות בטיפול בתלונות נגד השוטרים. מהתונים מתברר כי עד שנת 1985 המתמנה עליה בשיעור התלונות על שימוש בכוח מכלל התלונות שמתקבלות. בשנת 1985 חלה ירידה בכלל התלונות שהגיעו למשטרה וכלל זה גם כתלונות על שימוש בכוח תאת ביחס לתלונות שהתקבלו בשנת 1984 אך התלונות על שימוש בכוח חזרו לרמה שבשנת 1983.

במדגם של 135 תיקים שנבדקו על ידי הביקורת במרחבים הידקון, ירושלים ומחוז תל-אביב ובחליה הארצית נמצא כי לגבי 29 תלונות לא נגבתה עדות מהמתלוננים כפי שנדרש לעשות כן בחקירה פלילית רגילה. במצב זה החקירה לא היתה מושלמת.

משמר אזרחי

מבקר המדינה מציין כי אחוז ניכר של המתגרים במשמר האזרחי לא עבר אימון יורי כנדרש, אחוז לשנה. המגדר גם בי 14 אחוזים - 38 אחוזים מהמתגרים הוותיקים - אבא עבדו מטוחה במשמר האזרחי.

הדו"ח מתייחס בעיקר לרמת הפעילות של המשמר האזרחי והוא ממליץ לשקול אפשרות של הקטנת מספר מטות משמר אזרחי וגודלם במרחבות ובמרחבים ושילובם במטות המשטרה הפועלים לצידם ובכך למנוע בפילויות הקיימות היום והסכון כתקני מחראדם. הבריקה

בעקבות הדו"ח מבקר המדינה לגבי מערכת הבטחון יש משום חזרה על בעיות שכבר הועלה בדו"חות קודמים, בנושאים דומים או דומים ושעיקרה יתר מעורבות של משרד האוצר והידוק התיאום בין משרדי האוצר והבטחון. בשרד האוצר לא השכיל לגרום לכך שהוא יסותף באופן פעיל בתכנון תקציב הבטחון ושיישומו הלבה למעשה דרישות החוק בדבר הגיהול הסוקף של התקציב. לדעת הביקורת", נכתב בדו"ח השנה, „יש לנקוט בצעדים שיבטיחו מימוש המלצות מבקר המדינה בדבר התיאום הסוקף בין שני המשרדים בכל הנוגע להבנון התקציב ולביצועו".

מנהל הרכשה של בשרד הבטחון ביקש לעקוף החלבות במסלה בפעולות בעניין הגבלת או הקפאת התקשרויות ולבנוע פגיעה אפשרית בהוצאת הזבנות רכש שנעשו על-ידו.

לאחר שב-1984 מוכם על דעתו של החשב הבלתי שהקפאת התקשרויות לא תחול על פקודות רכש שבמלוך הסדיר של הטיפול בהן נקלטו כבר בחשב עד מועד ההקפאה, מצא מבקר המדינה כי ב-1985, נוכח אפשרות היעוצרות ליקויים כגון אלה שעלו בדו"ח.

משרד הבטחון

משרד האוצר אינו שותף פעיל בתכנון תקציב הבטחון

הערכות צה"ל בלבנון

לדעת מבקר המדינה נדרשה עבודת תיאום ופיקוח מדוקדקת יותר לעמדות הערכות בקו החדש בנלל אי הוודאות על היקף הפעילות העדיינת. מן המיבצאים עולה כי סדרי התיאום והפיקוח לא היו מספיקים, היו ע"כובים בביצוע העכרות שנגרמו כביקר בשל אי השלמת תכניות הנדסיות, בשל אי פינוי חיילים מאתרי העבודה, בשל אי מתן אבטחה וליווי בעת הנדוך ובשל כיצוע לקוי של עכודות כבלנים והצורך לתקן. העיכובים גרמו להוצאות נוספות. מבקר המדינה קורא לשיפור הפיקוח על הכוחות בשטח כתחום הכמחון השוטף כך שתימנע היווצרות ליקויים כגון אלה שעלו בדו"ח.

משרד הנגישות

שורת ליקויים ביבוא בשר; אי כדאיות בענף המטוויות

מאת דוד שרגיס

מינהל המחר הממשלתי, שבמשרד התעשיה והמסחר כבלב מדי שנה לקבלני בחורות הפולים באמצעות חברות הרשומות בחו"ל, 5 מיליון דולאר המבאים מהמדינה בממבע חיין, אך שלא שולמה עדיים כל מיסים כ"ראשון.

דו"ח מבקר המדינה שבדק את מנהל היבוא של בשר קפוא מארץ מגדיר כי אמנם חלק מהתשלומים התצאים לחו"ל מיועדים לתשלום שכר לשוחטים ומשגיחי כשרות שהם כולם אזרחי ישראל, אך חלק נוסף של הכספים מיועד לביטוח רחוקי חברות הבטחות. הרשומות בחו"ל. האוצר אינו נהנה לפיכך מתשלום מס במקור על שכר עבודה ורביבדנים המשולמים בחו"ל. בינואר 86 הודיע משרד התעשיה לבשרד מבקר המדינה, כי בעקבות הפועלות כאו"ל, איסר מרכז ההקצאות תוכניות להרחבתן המדינה שבתמה כרגעון. חתבדר גם כי אושרו תוכניות השקעה בלא מיכישראל בלבד, והתשלום בעבור שירות זה יעבר לחברות אלה.

הביקורת על יבוא הבשר הקפוא לארץ מעלה כמה ליקויים נוספים. ודו"ח מבקר המדינה ממליץ לפרוך שינויים בכמה תחומים: לקבוע רמת מלאי מדבית שתחזק בכל עת. תוך אבחנה בין מלאי חרום לבין מלאי מסחרי; לבחון בחינה מחדשה את שלמות עלות כל מיכים כ"ראשון; לבחון מחדש הבנת תוכנית הרכישות לעריבתן של ספירות מלאי פירות כבתי הקדור שבהמרתן תעוד לפחות פעם בשנה ספירת מלאי בכל אחד בבתי הקדור.

•

דו"ח מבקר המדינה על משרד התעשיה סוקר גם פעולות שעשה המשרד לעידוד ענף הבקסכל.

בין המבצאים המתגלים: אף כי קיים עודף כושר ייצור בבמוויות הפועלות כארץ, איסר מרכז ההקצאות תוכניות להרחבתן המדינה שבתמה כרגעון. חתבדר גם כי אושרו תוכניות השקעה בלא מיכישראל בלבד, והתשלום בעבור שירות זה יעבר לחברות אלה.

הביקורת על יבוא הבשר הקפוא לארץ מעלה כמה ליקויים נוספים. ודו"ח מבקר המדינה ממליץ לפרוך שינויים בכמה תחומים: לקבוע רמת מלאי מדבית שתחזק בכל עת. תוך אבחנה בין מלאי חרום לבין מלאי מסחרי; לבחון בחינה מחדשה את שלמות עלות כל מיכים כ"ראשון; לבחון מחדש הבנת תוכנית הרכישות לעריבתן של ספירות מלאי פירות כבתי הקדור שבהמרתן תעוד לפחות פעם בשנה ספירת מלאי בכל אחד בבתי הקדור.

•

דו"ח מבקר המדינה על משרד התעשיה סוקר גם פעולות שעשה המשרד לעידוד ענף הבקסכל.

בין המבצאים המתגלים: אף כי קיים עודף כושר ייצור בבמוויות הפועלות כארץ, איסר מרכז ההקצאות תוכניות להרחבתן המדינה שבתמה כרגעון. חתבדר גם כי אושרו תוכניות השקעה בלא מיכישראל בלבד, והתשלום בעבור שירות זה יעבר לחברות אלה.

הביקורת על יבוא הבשר הקפוא לארץ מעלה כמה ליקויים נוספים. ודו"ח מבקר המדינה ממליץ לפרוך שינויים בכמה תחומים: לקבוע רמת מלאי מדבית שתחזק בכל עת. תוך אבחנה בין מלאי חרום לבין מלאי מסחרי; לבחון בחינה מחדשה את שלמות עלות כל מיכים כ"ראשון; לבחון מחדש הבנת תוכנית הרכישות לעריבתן של ספירות מלאי פירות כבתי הקדור שבהמרתן תעוד לפחות פעם בשנה ספירת מלאי בכל אחד בבתי הקדור.

משרד החינוך והתרבות

לא קיצץ 3.5% מתקציבו כמתוכנן; אין פיקוח על רשת החינוך העצמאי

מאת: יעל פיינברג

דו"ח המבקר שבמשרד החינוך נבשל בשנה שעברה בביצוע הקיצוץ של 3.5 אחוז מתקציבו.

בנגנוני פיקוח לא יקילים ורבו לבד מהקיצוץ בסעיף 60 אלף בעות הוראה התפוח בין מורים שדפשי מלא ניתן היה לפטרם בגלל הסכם עם הסתדרות המורים ובין מהלים מקבלו שעות ניחול בסיעוד הקולה על בה בבדיק לחם. לעדים בפוד בבטרים ובן בן מורים שבילאו תפקידים סינים בבתי"ס. מורים אלה קבלו תשלום עבור עבודתם לפיות מלבי ההלכה בדבר הדיבר לא הוי ובאים לו.

עוד נבצא בבדיקים יעבים שבדקה מראיותן של התוכניות למסק וכי לבבה בפעלים אוסר מעבר של „בפעל באוכרי לתוכניות שבללו הבקפות בהלשה ביה יקן, ביה סקיבל בעבר ביוע מהבסלה.

דו"ח הביקורת בגיין בי סקר כל המכון לפריון העבודה העלה צדר, בפה האחסון השבור הבנת תוכנית „הרשעתית לעריבתן של ספירות מלאי פירות בכתי הקדור שבהמרתן תעוד לפחות פעם בשנה ספירת מלאי בכל אחד בבתי הקדור.

•

דו"ח מבקר המדינה על משרד התעשיה סוקר גם פעולות שעשה המשרד לעידוד ענף הבקסכל.

בין המבצאים המתגלים: אף כי קיים עודף כושר ייצור בבמוויות הפועלות כארץ, איסר מרכז ההקצאות תוכניות להרחבתן המדינה שבתמה כרגעון. חתבדר גם כי אושרו תוכניות השקעה בלא מיכישראל בלבד, והתשלום בעבור שירות זה יעבר לחברות אלה.

הביקורת על יבוא הבשר הקפוא לארץ מעלה כמה ליקויים נוספים. ודו"ח מבקר המדינה ממליץ לפרוך שינויים בכמה תחומים: לקבוע רמת מלאי מדבית שתחזק בכל עת. תוך אבחנה בין מלאי חרום לבין מלאי מסחרי; לבחון בחינה מחדשה את שלמות עלות כל מיכים כ"ראשון; לבחון מחדש הבנת תוכנית הרכישות לעריבתן של ספירות מלאי פירות כבתי הקדור שבהמרתן תעוד לפחות פעם בשנה ספירת מלאי בכל אחד בבתי הקדור.

משרד הבינוי והשיכון

אין הקפדה על ניהול מלאי הדירות; אי התאמות ברישומים

מאת: משה גבע

ממצאי דו"ח מבקר המדינה עולה שמשרד הבינוי והשיכון מכר בשנים 1980-1985 כ-1200 דירות שהיו בבעלותו באמצעות חברות בנייה ובעיקר באמצעות החברה הממשלתית „שכון ופיתוח". המכירות וקבוצת המחירים נעשו בלא שנקבעו נהלים מסודרים לכך.

גם כאשר נקבעו הנהלים, בסתבית 1985, לא היה בהם פרוט של סדרי בקרה ופיקוח על החברות שבידיהן הופקדו הדירות, החוקתן ומכירתן. המשרד לא הקפיד על ניהול מלאי הדירות ונתלו פערים נרחבים בין נתוני המלאי של המשרד לבין אלו של החברות.

החברות לא נדרשו להוציא למשרד מסמכים מתאימים שהיה בהן כדי להכפיה את התחייבויות שנטלו על עצבן. מתוך כך לא התבנסה יעדת המחירים בתדירות שנקבעה.

מינהל המחר הממשלתי, שבמשרד התעשיה והמסחר כבלב מדי שנה לקבלני בחורות הפולים באמצעות חברות הרשומות בחו"ל, 5 מיליון דולאר המבאים מהמדינה בממבע חיין, אך שלא שולמה עדיים כל מיסים כ"ראשון.

דו"ח מבקר המדינה שבדק את מנהל היבוא של בשר קפוא מארץ מגדיר כי אמנם חלק מהתשלומים התצאים לחו"ל מיועדים לתשלום שכר לשוחטים ומשגיחי כשרות שהם כולם אזרחי ישראל, אך חלק נוסף של הכספים מיועד לביטוח רחוקי חברות הבטחות. הרשומות בחו"ל. האוצר אינו נהנה לפיכך מתשלום מס במקור על שכר עבודה ורביבדנים המשולמים בחו"ל. בינואר 86 הודיע משרד התעשיה לבשרד מבקר המדינה, כי בעקבות הפועלות כאו"ל, איסר מרכז ההקצאות תוכניות להרחבתן המדינה שבתמה כרגעון. חתבדר גם כי אושרו תוכניות השקעה בלא מיכישראל בלבד, והתשלום בעבור שירות זה יעבר לחברות אלה.

הביקורת על יבוא הבשר הקפוא לארץ מעלה כמה ליקויים נוספים. ודו"ח מבקר המדינה ממליץ לפרוך שינויים בכמה תחומים: לקבוע רמת מלאי מדבית שתחזק בכל עת. תוך אבחנה בין מלאי חרום לבין מלאי מסחרי; לבחון בחינה מחדשה את שלמות עלות כל מיכים כ"ראשון; לבחון מחדש הבנת תוכנית הרכישות לעריבתן של ספירות מלאי פירות כבתי הקדור שבהמרתן תעוד לפחות פעם בשנה ספירת מלאי בכל אחד בבתי הקדור.

משרד הבינוי והשיכון

אין הקפדה על ניהול מלאי הדירות; אי התאמות ברישומים

מאת: משה גבע

ממצאי דו"ח מבקר המדינה עולה שמשרד הבינוי והשיכון מכר בשנים 1980-1985 כ-1200 דירות שהיו בבעלותו באמצעות חברות בנייה ובעיקר באמצעות החברה הממשלתית „שכון ופיתוח". המכירות וקבוצת המחירים נעשו בלא שנקבעו נהלים מסודרים לכך.

גם כאשר נקבעו הנהלים, בסתבית 1985, לא היה בהם פרוט של סדרי בקרה ופיקוח על החברות שבידיהן הופקדו הדירות, החוקתן ומכירתן. המשרד לא הקפיד על ניהול מלאי הדירות ונתלו פערים נרחבים בין נתוני המלאי של המשרד לבין אלו של החברות.

החברות לא נדרשו להוציא למשרד מסמכים מתאימים שהיה בהן כדי להכפיה את התחייבויות שנטלו על עצבן. מתוך כך לא התבנסה יעדת המחירים בתדירות שנקבעה.

מינהל המחר הממשלתי, שבמשרד התעשיה והמסחר כבלב מדי שנה לקבלני בחורות הפולים באמצעות חברות הרשומות בחו"ל, 5 מיליון דולאר המבאים מהמדינה בממבע חיין, אך שלא שולמה עדיים כל מיסים כ"ראשון.

דו"ח מבקר המדינה שבדק את מנהל היבוא של בשר קפוא מארץ מגדיר כי אמנם חלק מהתשלומים התצאים לחו"ל מיועדים לתשלום שכר לשוחטים ומשגיחי כשרות שהם כולם אזרחי ישראל, אך חלק נוסף של הכספים מיועד לביטוח רחוקי חברות הבטחות. הרשומות בחו"ל. האוצר אינו נהנה לפיכך מתשלום מס במקור על שכר עבודה ורביבדנים המשולמים בחו"ל. בינואר 86 הודיע משרד התעשיה לבשרד מבקר המדינה, כי בעקבות הפועלות כאו"ל, איסר מרכז ההקצאות תוכניות להרחבתן המדינה שבתמה כרגעון. חתבדר גם כי אושרו תוכניות השקעה בלא מיכישראל בלבד, והתשלום בעבור שירות זה יעבר לחברות אלה.

הביקורת על יבוא הבשר הקפוא לארץ מעלה כמה ליקויים נוספים. ודו"ח מבקר המדינה ממליץ לפרוך שינויים בכמה תחומים: לקבוע רמת מלאי מדבית שתחזק בכל עת. תוך אבחנה בין מלאי חרום לבין מלאי מסחרי; לבחון בחינה מחדשה את שלמות עלות כל מיכים כ"ראשון; לבחון מחדש הבנת תוכנית הרכישות לעריבתן של ספירות מלאי פירות כבתי הקדור שבהמרתן תעוד לפחות פעם בשנה ספירת מלאי בכל אחד בבתי הקדור.

משרד המשפטים

ליקויים בסידרי פיקוח בטיחות הטיסה, ושרות גרוע בנתב"ג

מאת: אייה אייר

ליקויים בסידרי הפיקוח על בטיחות הבטחה ועל תקנות השבר בחשמים בדרום מבקר המדינה על מינהל התעשה האזרחית.

בין היתר קובע המבקר, כי „הפיקוח בעת כיסה על הבטחה התעופה היה בצורתם בסך הדבר הקבב בהיקף בראשי, ולא נעדבו ביקורות בבדק תקופה ארוכה במספר תחנות סידרים של חברות התעופה בחו"ל.

עיר מתרגע המבקר, כי לא מוכן תיאום בין הגורמים האחראים והבאים בעניין הדרות של מבוסים בבאים לעניבי כיסה אורחים, דבר העלול לפגוע בבכיחות הבטחה. לא הוקם גוף במוסתף בפי כיעבנו ב-1981 לחקר תאונות תעופתיות. כאן בעורבים בדר ביס אורחים ובבאים.

רשות שדות התעופה

הבחרים בחברות הבטחה בבסס בנבל בדעוריו ובה

יובל 50 למושב בית שערים

בית שערים: מושב של אנשים חרוצים

מאת יצחק מורידור

בטבורו של מושב בית שערים, בין הצרכניה ומועדון הנוער, ניצב לוח־מודעות מטופח, שהוקם לפני יותר מעשר שנים, לקראת חג הארבעים של הישוב. אז שימש הלוח מקור מידע לחברים על מלאכת ההכנות לחג. ההכנות נמשכו חודשים ולקחו בהן חלק עשרות רבות מחברי המושב. החנינות תמו, ובמשך העשור שחלף מאז ירד הלוח מנדולתו. חנינויתו נעלמה והוא שימש לפרסומן של סתם ידיעות והודעות של יום־יום. עתה, לקראת חג החמישים הממשמש ובא, שוב פוקדים את הלוח אנשי המושב, צעירים ומבוגרים. הם באים לשאוב מידע על הפעילות של עשרות החברים, העסוקים עד מעל הראש בהכנות לחג היובל.

בית שערים הוא מושב עובדים משגשג ומצליח, בין נהלל וכפר יהושע, לצד כביש נצרת־קרית־טבעון. אחד הישובים הכפריים היפים ביותר בארץ. רחובותיו רחבים מאד.

עץ האלון המקדם פני הבאים לבית שערים

בתיו טובלים בירק ועטורים נינות נוי מטופחות. עשרות מסרים מהכניסה לכפר, באמצע „הכביש הראשי", זוקף צמרתו עץ אלון ענק.

„את התכנון האדריכלי המוצלח של המושב שלנו", אומר לי נתק וינברג, מראשוני בית שערים, „אנו חייבים לאדריכל ריכרד קאופמן. היה לו, לאיש הזה, הרבה מעוף. לפני חמישים שנה הניש לנו תכנית כפר בדמות מנף שבקצהו פרסה ובה, מגרש רחב ידיים למשחקים ולחנינות. עיצוב זה התחייב, מסתבר, מהמבנה הטופונרפי של השטח: משני צדי הרכס תוכננו שבעים יחידות משק, שלושים יחידות לעובדי הציבור, ומנרשים לכל מוסדות הציבור של הישוב".

אנשי בית שערים ידועים כאנשים חרוצים, חרוצים מאוד. המושב, הנושא את שמה של העיר הקדומה ששכנה באותה סביבה, נוסד ב־1936 בידי עולים מיוגוסלאויה. הם עזבוהו אחר־כך, ובמקומם באו למקום חברי „ארנון אפרים", שהיו אמורים להתיישב בעמק הירדן. „היה מקום פנוי ליד קיבוץ מסדה", – נזכרים היום ראשוני בית שערים – „אך הקיבוצים לא רצו בנו שם. עובדה, עד היום לא קם שום מושב בעמק הירדן, מעוזה של התנועה הקבוצית".

ארנון „אפרים" היה הארגון הראשון של „הנוער העובד" שהלך להקים מושב עובדים. „אותנו לא פינקו המוסדות", אומרים החברים הוותיקים. המשבצת שלנו קטנה בהרבה, כמעט מחצית מזו של שכנינו, כפר יהושע ונהלל. תקציבים כמעט שלא ניתנו לנו. אמר לנו: „אתם אנשים חרוצים, אין כסף, תסתדרו".

נתק וינברג בן ... שיסד וניהל במשך 39 שנים את ארגון הקניות של מושבי הצפון, מיכה שומן ובנו של יצחק שומן, מראשוני המושב, מתברי ארגון „אפרים"), יצחק ופרחה פלד, מעלעלים איתי בחוברת שהוציאו בבית שערים לפני עשור, לקראת חג הארבעים, ובתמונות דהויות של ימי בראשית:

„הם עבדו קשה מאוד, ראשוני המושב", חוזרים בני־שיחי ואומרים: „היתה אז קופה משותפת וכל מי שעבד קיבל מהקופה. תמורת יום עבודתו, אותו סכום, לא חשוב כמה באמת הוא הרוויח. אנשים נסעו, שנים, לעבוד בחיפה. בנמל, בחברת החשמל. במקורות. היו שהרוויחו 25 גרוש ליום עבודה והיו שהרוויחו חצי לירה – אז זה היה הרבה מאוד כסף. היו ביניהם טייחים טובים ובנאים, והם השתכרו יפה. המנורים היו בצריפים גדולים. גרו בהם כמה משפחות יחד. רק לאחר זמן, כאשר הושלמה הפרצלציה, הועברו הצריפים אל החצרות של המשקים עצמם. יחד עם העבודה השכירה בחוץ, התחלנו לטפח את החקלאות. קיבלנו פרה ראשונה, חצי־סוס, וחצי־פרידה, התחלנו בשלחין, שנים־שלושה דונם תפוחי־אדמה, קצת ירקות; קנינו, במזומנים שחסכנו (10.000 לירות), זכויות מים מ,מקורות", מידי לוי שקולניק (אשכול) ופנחס קוזלובסקי (ספיר). רשותנו שישה דונמים ראשונים. היו לנו יבולים יפים אך סבלנו מערבי הסביבה".

מאורעות 1936 ו־1939 זכורים היטב לוותיקי בית שערים: „היו יריות, חברים נהרגו, היתה שמירה בלי סוף, ונאלצנו להקים קירות מגן סביב חדרי הילדים שנבלו בשטחים שעיבדו הערבים, לידנו".

13 שנה חיו אנשי בית שערים בלי מחשל. זה הגיע למרכז המושב רק ב־1948 ולבתי החברים רק ב־1950.

בית שערים הוא מושב של אינדיווידואליסטים. אי־אפשר להתעלם מאותה נימה מרירה משהו המתגנבת לכל שיחה עם אנשי בית שערים כאשר מזכירים את השכנים, את נהלל ואת כפר יהושע: „הם הקדימו אותנו ביותר מעשור ולהם שיחק המזל יותר מאשר לנו", אומרים אנשי בית שערים. „היה להם – ויש להם – יותר קרקע, יותר מים; הם קיבלו תקציבים שלנו. לא ניתנו, כי כבר לא היה. בזמן ה„בום" הגדול, כאשר השוק היה צמא לתוצרת חקלאית, להם היה חון עצמי בשפע. לנו לא היה.

חריש ראשון לפני יובל שנים

המחלבה הישנה של בית שערים

הם יצרו ומכרו. אנחנו יצרנו פחות. הם הקימו לולים גדולים וחרוויחו יפה. אנחנו פחות. אנחנו לא. כל־כך הצלחנו במפעלים המשותפים שלנו. היינו הראשונים בתנועת המושבים שביטלו את הצרכניה המשותפת, את המוסך המשותף, את המחלבה המשותפת. אבל מבחינה חברתית יש לנו במה להתנאות. אפילו אריק נחמקין, איש נהלל, אמר עלינו: „מבחינה זאת, כולם יכולים ללמוד מכם".

אנשי בית שערים הם לוקאל־פאטריוטים גדולים. „לא תמצא אצלנו נדר בין חצר לחצר", אומרים לי כאן. „היחסים בין החברים מצויינים. מצאנו גם פתרונות מקורים משלנו כדי לשמור על עקרונות המושב, על העזרה ההדדית". אנשי שיחי מציינים שבמושב האנשים מאוד מאד ליבראליים, אבל יש להם אגודה חקלאית מאורגנת מאוד וחזקה מאוד. „אין כאן הברחות תוצרת. הכל עובר את האגודה, השלטת בריכוז התוצרת ובשיווקה המאורגן".

בית שערים הוא ביתם של 412 איש. כמעט כל היחידות החקלאיות, 68 מספרן כיום, מנוהלות עד עצם היום הזה בידי המשפחות „המקוריות". המשק החקלאי בכללותו הוא רב־מוני, אך המשקים כשלעצמם הם משקים „מתמחים". יש כ־15 יחידות חלב מבוססות היטב וכ־15 משקים המגדלים בקר לבשר, יש משקי צאן לחלב, מחנדולים בארץ, יש פטימים וירקות לייצא, יש חממות ומשתלת ורדים, יש עצי פרי ופרדסים, יש אבוקדו ועצי פקן.

בית שערים הוא אחד המושבים היפים בארץ. תאווה לעיניים ממש. כל שיש בו הוא פרי עמל שקדני, עבודת" שנים. חג החמישים של בית שערים הוא חגה של כל ההתיישבות העובדת, תגה של „ישראל היפה".

לחברי מושב
בית שערים
על פעלכם המבורך מזה יובל שנים
שאו ברכת ידידים ואמונה
להמשך הדרך
כה־לחיו
„צפונית העמק"
מפעלי בשר בע"מ

לחברינו
מושב בית שערים
בחגכם
שאו ברכת ידידים חמה
מפעלי העמק
על כל שלוחותיו

לשכנינו
מושב בית שערים
בחגכם – כה־לחיו
מושב נהלל

לידידינו
חברי מושב בית שערים
בחג יובלכם
שאו ברכה ואמונה
להמשך דרככם הברוכה
חברי מושב תל עדשים

לבית שערים
החוגג יובל לעלייתו
על הקרקע
שלוחה ברכת חברים חמה
להמשך הדרך
מושב בית לחם הגלילית

למושב בית שערים
במלאת יובל ליסודכם
שאו ברכתנו הנאמנה
להמשך דרככם הברוכה
איחולינו להמשך שיתוף פעולה פורה
עוף העמק
רמת־יש'

למושב בית שערים
החוגג יובל להיוסדו
ברכת
המועצה האזורית עמק יזרעאל
ישוביה ותושביה

למושב בית שערים
ליובלכם
שאו ברכה חמה
מרכז תנובה

למושב בית שערים
ביובלכם
קבלו מיטב ברכותינו ואיחולינו להמשך
דרך צלחה
תנובה אקספורט

למושב בית שערים
איחולינו להמשך הצלחה בדרככם
הברוכה
שאו מיטב ברכותינו בחגכם
מושב היוגב

למושב בית שערים
החוגג יובל להיוסדו
איחולינו הלבביים להמשך
שגשוג ופריחה
המועצה לענף הלול

למושב בית שערים
שלוחה ברכת שכנים חמה
לרגל יובלכם
כה־לחי!
דוכן אלונים
וקיבוץ אלונים

למושב בית שערים
שאו מיטב ברכותינו ואיחולינו
ביובלכם
כה־לחי!
מושב בלפוריה

למושב בית שערים
שפע ברכות
ביובלכם
איחולינו להמשך בנין, התרחבות,
שגשוג ופיתוח
נ. נלדמן ובנו בע"מ
המרכז למיכון חקלאי מתקדם
רח' יפו 137 א' חיפה טל. 04-520265

למושב בית שערים
לרגל יובלכם
שאו
ברכותינו
הלבביות
איחולינו להמשך שיתוף פעולה
פורה בעתיד
חברת קופולק בע"מ
תוספות מזון ✡ ויטמינים ✡ כימיקלים
ת.ד. 1098 תל־אביב טל. 03-9229961

למושב בית שערים
ולחברינו אנשי המושב
במלאת יובל שנים לעלייתכם על הקרקע
המשיכו בהצלחה
בדרככם — דרכנו
„תגמולים במושבים"
בע"מ

למושב בית שערים
ביובלכם
שאו ברכה ואמונה
ברכת שכנים
ממושב כפר יהושע

למושב בית שערים
איחולינו הלבביים ביובלכם ה־50
דרך צלחה בהמשך דרככם
כה־לחי!
קופר
מובילי מגדל העמק
חברה לתובלה (1981) בע"מ

סיגל גונן קפצה לרוחק 6.26 מ' בנעילת תחרות האתלטיקה

הישג טוב לשלמה אזולאי 800 מ' (1:51.32 ד') דליה נבות נכשלה בנסיון לשפר השיא בקרב 7

מאת ניסן פרידמן

סיגל גונן ברעבה את קפיצתה השלושית למדר. זינוק נחיתה טובים. הלוח האלקטרוני הורה 6.27 מ'. זקוק הנרגש מזא מפיים. גונן השוותה את השיא הישראלי של מאירה בן צור. אולם בבדיקה חוזרת נתגלה, כי גונן קפצה לרוחק 6.26 מ' הכל בגלל סימן אחד.

"זה מתסכל", הודתה סיגל בת ה"ג, חובבת את בנה אסף. "אבל אני כמוחה שבקיץ אשבור את השיא ואקפוץ מעל 6.30 מ'". זה היה הרגע המרגש ביותר ביום השני והאחרון של התחרות הבינ"לאומית לאתלטיקה, שנתתמה אמש באיצטדיון הדר יוסף.

תוצאות היום השני: גברים – קפיצה לגבה – 1. פסר סאטוריי (פולין) 2.18 מ' 2. פלויד מנדרסון (צפון אירלנד) 2.06 מ' 3. צפריר מינצר 2.03 מ'; ריצת 800 מ' – 1. טורסטן הופמן (גרמניה) 1.51.14 ד' 2. שלמה אזולאי 1.51.32 ד' (רישום איכותי טוב) 3. אלכסנדר אדם (גרמניה) 1.51.62 ד'; 400 מ' משוכות – 1. צפריר נקש 56.56 ש' 2. חזקל פרוקס 58.65 ש'; ריצת 200 מ' – 1. רולף קיסנר (גרמניה) 21.51 ש' 2. האנס פרישט (גרמניה) 21.81 ש' 3. אבי ניסנקורן 22.26 ש'; זריקת דיסקוס – 1. עופר גרשון 44.10 מ' (תוצאה מבטיחה לגיל 17) 2. דני נמס 33.70 מ'; קפיצה משולשת – 1. סורן וולד 15.06 מ' 2. גיל למל 14.76 מ' 3. נסים מרוד 13.62 מ'; ריצת 5000 מ' – 1. עופר סקיסל 15.14.26 ד' 2. אריק דינל 15.31.50 ד' 3. יורם שפירר 15.34.59 ד'.

נשים – קרב 7 – 1. רנטה וויל (גרמניה) 5586 נקודות 2. אנקה (גרמניה) 5339 נקודות 3. רליה נבות 3224 (תוצאה מאבזבת ליסראלית לאחר שהיתה כבוטר יחוד אתמול); ריצת 200 מ' – 1. גבי ליפה (גרמניה) 24.41 ש' 2. גטלי ניסן (בלגיה) 25.06 ש' 3. אירים גלעד 25.77 ש'; הדיפת כדור־ברזל – 1. צביה וייספלד 11.94 מ' 2. צילה אשר 10.91 מ' 3. מישל בראל 9.87 מ'; קפיצה לרוחק – 1. סיגל גונן 6.26 מ' 2. גבי ליפה (גרמניה) 6.23 מ' 3. קרן גרוסמן 5.47 מ'

ישראל תארח את בלגיה ביוני בגביע דייויס

מניסאי בלגיה הם יריבי ישראל בדבעיגמר גביע דייויס באיזור האירופי. אתמול הבטיח לעצמם הבלגים את נאמנותם, כשנבחר במשחק החונות על הצמד האירי הם מובילים בתוצאה 0:3.

מאחר שגם בשני משחקי היחידים, ביום התחרות הראשון, היתה יתם של הבלגים על העליונה, הבטיח כאמור עליותם לדבעיגמר.

משחקי רבע הגמר יערכו בארץ ב־12 עד ה־14 ביוני (גג השבועות). מניסאי ישראל הבכירים, הנושים עתה בסיבוב מוקדמים בחו"ל יעשרכו לחזור בימים הקרובים לארץ כדי לקיים מחנה אימון לקראת המפגש נגד הבלגים.

התקנון קובע כי אם בתחרות שיחקה פעם בעבר נגד נבחרת אחרת בביתה יהיה המשחק הכי קרוב בין השתים בביתה של אותה נבחרת שהיתה קודם אורחת בביתה של העמיתה.

מכוח שיחקו שתי הנבחרות בשנה שעברה בבלגיה ואז ניצחה ישראל.

אינוך המנים יצטרך לבנם מהירות את סכבי הסנים הישראלי המשחקים בתחרויות מקצועניות בחו"ל, למחנה אימון בארץ על מנת לתרגל את „התיידים" שלנו למגרש הביתי.

במשחקי גביעה דייויס נוספים: יוון–סודיה 0:5; תורכיה–לוקסמבורג 2:3; ניגריה–גוואטמלה 0:3; מצרים–מלטה 0:5; יפאן–טאיוואן 1:4; תאילנד–ארגנטינה 0:2.

ההולנדי בלוק מאמן הנבחרת

מאת אשר גולדשמידט

ההולנדי גאר בלוק יהיה מאמנה של נבחרת ישראל בכדורגל – ואת המליצה אמש הועדה לקביעת המאמן הלאומי.

ההמלצה נתקבלה פה אחד על־ידי כל חמשת חברי הועדה והיא מונעת עתה בסיכומים הכספיים וכיוונה את אישור ההנהלה ההתאחדות לכדורגל, העומדת להתכנס היום.

בלום נוצח בחצי הגמר

בסניסאי הישראלי נלעד בלום נוצח בחצי־גמר בסודריך בבדמנטון, אנגליה, על־ידי הדרום־אפריקאי דנים מאסדוף – 7:6, 6:3.

מבקר המדינה – לכדורגל

דעתי שזה יבוא. השאלה היתה רק מתי. עתה אפשר כבר להודיע. ישראל תהיה מדגמת נכבדות בשחקי גביע העולם במקסיקו.

ולמי שאינו מצוי כמעט בנבחרת הכדורגל הלאומית שלנו, נשארת בבית אחרי כשלונה בשלב המוקדם בבית האוליימפי נגד נבחרות אוסטרליה וגרמניה המערבית. אבל העסקנים, קברניטי ההתאחדות, לא מוותרים. עליהם שום דבר לא משפיע. הם ייצאו בתפכנה מלא של המישיה למקסיקו – חלקם, בקיבר מלא של „הנבחרת" ובקיום כרטיסי חלקי. כשעבור ותעבוג הזה משלמות כמובן הקופה הציבורית.

מסתרה המוצהרת של השלישיה המובילה, מתוך המישיה, של ההתאחדות: הד"ר שאול מזרחי, ממלא המקום עוריקם מלכ"ן המונ"ל יעקב אראל, שאינו הספיקו כבר לחרוש בשנה האחרונה את כל אירופה, היא להשתתף בישיבת הקבוצה של איזור אוקיאניה לקביעת המועדים לשיבוצה של ישראל בטורניר הקדם־אוליימפי ולנסות בקונגרס פיפ"א להכניס לרשות אירופה.

אולי יכול מי מהשלישיה המובילה ומי מאלה שאישרו את הנסיעה בהנהלת ההתאחדות להסכיר לציבור מדע צריכים לנסוע שלושה. האם אנו משופעים במכון שאפשר לבלות על חשבוננו במקסיקו הרחוקה והיקרה שבועים מלאים בשעה שלכל היותר מתקיימים המפגשים הרשמיים יום או יומיים לפני פתיחת המשחקים?

ומדוע צריכים להשתתף בנסיעתם של עוד שנים (אריה קדמי ורב שחר) שבכך הכל נוסעים לראות כדורגל טוב. האם רק לעסקנים הקדנים לצלות מותר לשאול כך סתם מן הקופה הציבורית? למען האמת גם אנו היינו רוצים להשתתף בחזרה הזאת, אז למה לא לעורך הגרלה?

בעידן של הידוק חגורות, כאשר בחירת מאמן לאומי עושים חשבונות של חסכונות בספרים, ודיבים קברניטי ההתאחדות לחשוב פעמיים ולסדר את הייצוג המנופח הזה, שהוא יקר וחסר כל תועלת.

אך אם זקוקה ישראל לייצוג כלשהו במקסיקו־סיטי, אפשר להתפנק בנציג אחד בלבד. אנו בטוחים כי ד"ר ההתאחדות לכדורגל בכבודו ובעצמו יסמיך ליצגנו בכבוד גדול באותם רגעים שימשכו יממה אחת בלבד. כל היתר, הרוצים להתחכך בצמרת הכדורגל העולמי, שיעשו את זה במחילה מכבודם על חשבונם הפרטי.

עדיין לא מאוחר לקבל החלטה שפויה בנדון, אך אם לא תתגלה התבונה בעוד מועד, כדאי להפנות את תשומת ליבו של מבקר המדינה, שזה עתה הוציא מתחת ידיו דו"ח אמיץ על משרדי הממשלה. ההתאחדות לכדורגל מקבלת מימון ממלכתי באמצעות מועצת הספורט ומשרד החינוך והתרבות וכן דרין שהמבקר ישים פעם את ידיו על הדרים הציבוריות של מנהלי ההתאחדות לכדורגל.

שמואל מל

אקהויז: חזרנו בזמן אל עצמנו והכל עכשיו פתוח

48 שעות אחרי שבת

מאת ניסן פרידמן

הנצחון המשבנע ביותר בסבת שיר להפעל ת"א (1:5) על „ההיתומים" הלא נעצים של מכבי נתניה. חניכיו של דוביר שוויצר עדיין במקום השלישי עם נקודה אחת פחות משתי המובילות, מכבי חיפה ומכבי ת"א. יעקב אקהויז הפצוע יצא כבר בדקה ה־15 ותצפה בהנאה במשחק.

● „נקה", איך היה לראות מהצד הצגה של הקבוצה שלך?

„באה אחרת. היה שגעון. במחצית הראשונה הה משחק שוטף. הכדור רץ מרגל לרגל ועבר קשה מאד. היו שערים יפים. הקבוצה ניצלו את הסכנים והמשחק עמד על רמה די גבוהה. במחצית השניה היתה ירידה מבעית בגלל התוצאה. זה לא צריך לקרות, אבל זה לא נודא".

● מה הסיבה לכך שחזרתם לכושר מוב באחרונה?

„משה מיני חוד לעצמו ומנווט הימב את הקבוצה. הזוזתיים, שצריכים לסחוב את הקבוצה, חוזרו לכושר מוב, כמו שבתאי לוי שמנקיע. הצעירים מוסיפים, כמו ליאור ברגס שהפיח רוח חיים בחוליית הקישור. בכלל, יש חבורה של שחקנים רציניים וטובים ושילוב מצלח של ותיקים וצעירים".

● לפי דבריך אתה אומרים בקשר לביביי הסמיה באליפות?

„אני לא רוצה להיכנס לניחושים. לא מעניין לנתח. נסון שאנחנו בכושר טוב עכשיו חזרנו לעצבנו בזמן, אך נותרו עוד שני משחקים ועלינו לנצח בהם".

● אתם מרגים גם על תיקי בין מכבי חיפה למכבי ת"א?

„טוב שיהיה שם תיקו, אבל שם זה סיפור אחר. אותי מעניין מה נעשה בבאר־שבע. מצפה לנו קרב קשה מאד ונצטרך לעשות כל מאמץ כדי לנצח. אני סומך על החבורה".

על החבורה".

● אתה תשחק בבאר־שבע?

„הכל תלוי בקצב החלמה. נפגעתי בקרסול במשחק נגד ארגנטינה. שלשום גימיתי לשחק ולא הלך. בינתים אני נח ועובר טיפולים בתקוה להחלים עד שבת. אך גם בלעדי יש לנו קבוצה טובה".

בן־חיים ניצח בפתיחת אליפות העולם באיגרוף

המתאגרף הישראלי יהודה בן־חיים גבר אור לזום אתמול בסיבוב הראשון שלו אליפות העולם על אלוף יפאן הכן אלוף אסיה, קאמיקו אוטקיבי. בן־חיים, המופיע במשקל עד 48 ק"ג ניצח בנקודות (4:1).

האליפות נערכת ברנו, גרמניה, שבאוסט"ב. לדעת מומחים הציג הישראלי יכולת מצויינת עם סכיקה גבוהה.

מחר יתמודד בן־חיים במיבוב השני נגד אלוף בראזיל, הבילטון ג'וזה רודריגז, הנחשב לטוענה לתואר העולמי. הבראזילאי ניצח בנפש"ע בסיבוב הראשון את אלוף אה"ב, מראון לוגון (3:2).

בן־חיים הוא גביעה היחיד של ישראל באליפות העולם. מאמנו, דיוויד טרקס מקבוץ כפר גלעדי שוחח אמש ארוכות עם ד"ר ועדת האיגרוף, שמשון עמשלם והשגיח תיכנון בשיחה את הטקסיקה של בן־חיים לקרב הקשה מול הבראזילאי.

1,194 ניחשו 13 בטוטו

1,194 משתתפים ניחשו את תוצאות כל 13 המשחקים במחזור 36 שהתקיים ב־10.5.86 על משחקי הליגה הלאומית והליגה הארצית, וכל אחד מהם יקבל 373 ש"ח.

18,565 משתתפים ניחשו 12 תוצאות נכונות, וכל אחד מהם יקבל כ־11 ש"ח.

119,812 משתתפים ניחשו 11 תוצאות נכונות, וכל אחד מהם יקבל כ־1.7 ש"ח.

למעלה מ־400,000 משתתפים ניחשו 10 תוצאות נכונות, והפרס הרביעי לא יחולק והוא מועבר לכלל הפרסים במחזור 37.

ההבטחה במחזור 36 היתה 2,489,993.40 ש"ח ולפרסים הופרשו 1,077,478.34 ש"ח. המינימום הבטוח לפרס הראשון במחזור 37 הוא 330,000 ש"ח ולכלל הפרסים 1,200,000 ש"ח, כולל העברה.

נפתח קונגרס מכבי העולמי

קונגרס מכבי העולמי ה־20 נפתח במוצאי שבת בכפר המכביה בטעמד ראש הממשלה, שמעון פרס.

בפתיחה הציגית שימון פרס את מאות הצירים שהגיעו מכל קצוות תבל, למרות אימוי הטרור. בן נאום ד"ר הנהלה הציונית, אריה דולצין, נשיא מכבי העולמי, פרד וורמס, הר"ר ד"ר יעקב פלד ודר' מכבי ישראל עו"ד יצחק כספי.

במק הענקו עיטורים לפעילים. הדיונים ימשכו כל השבוע ובסיומם יתקיימו בחירות לתפקיד הנשיא והיו"ר העולמי. בתום הקונגרס יפתחו שיבות הדור הבינ"לאומי, בהן תסוכם המכביה ה־12 ויזולו ההכנות למכביה ה־13 בעוד שלוש שנים.

הקונפרנסים ישראל־קונסטנט־ישראל (CLL) וישראל־בריטניה־ישראל (CCS)

מודיעים ללקוחותיהם כי עקב השיבושים המתמשכים בנמלי ישראל, נאלצה חאניה „ורד" (הפלגה מס' 74/420) להפליג מחיפה ב־9.5.86 ללא מטעני יצוא וכשעל סיפונה נותרו כ־100 מכולות שהיו מיועדות לישראל. מכולות אלה יפורקו בקפריסין ויגיעו ארצה במועד מאוחר יותר. כן נאלצו אניות נוספות להפליג מהארץ ללא מטעני־היצוא שהיו אמורות לטעון.

לאור המצב בנמלים – שוקלים הקונפרנסים לפסוח על נמלי ישראל, לפרוק את המטענים המיועדים לארץ בקפריסין, ולהטיל הטל־צפיה על המטענים הישראליים.

מכבי ראשל"צ זכתה ב„דאבל" ניצחה בגמר הגביע את ר"ג 18:21

מאת יצחק מרי

שבוע, לאחר שזכתה באליפות המדינה בכדורגל, השלימה אמש מכבי ראשל"צ את ה„דאבל" הראשון בבתולדותיה, לאחר שניצחה בגמר גביע המדינה את המרל ר"ג 18:21 (9:14).

כדורגל

בגינור לחמשת משחקי ה„פליי־אוף" הצליחה אמש ראשל"צ להכתיב את קצב המשחק והוליכה במרבית שלבי. קשניר ומרין הר"ג ולא סיכנו את עליונות יריביהם. ההגנה הראשונית היתה מוצקה. יואב דרוקר וחבריו היו בכושר מעולה ותקפו ללא רחם, בדקה ה־38 הורה לזת התוצאות על 11:17 והסיפור היה גמור.

שפטו גוטמן וחבצקי לעיני 1500 צופים באוניברסיטת ת"א.

● הבקיעו למכבי ראשל"צ: דרוקר 7, כנען ואוסלנדר 3 כ"א, מוכשבין צרפתי וסיפורין 2 כ"א, בשן ופפקו 1 כ"א.

● הבקיעו להפועל ר"ג: סומך 6, גרא 4, קשניר ודקן 3 כ"א, אריאלי וחלינגר 1 כ"א.

אינדרהובן זכתה באליפות הולנד

פ.ס.ו אינדרהובן הוכתרה כאלופת הולנד בכדורגל, לאחר שניצחה במחזור ה־32 (נותרו עוד שניים לסיום העונה) את קבוצת איינלם הזנוכה בתוצאה הגבוהה 2:8.

אייאקס אמסטרדם, שהבקיעה במהלך העונה עד כה 113 שערים, הוגבה שניה, לאחר שסיימה בתיקו 0:0 נגד ניימיכן.

פיינורד רוטרדם, השלישית, נפרדה בתיקו (2:2) במשחק חוץ נגד אלקמאר.

יתר התוצאות: גרוניגן – רודה 2:3; אקסלסיור – הארלם 0:0; מפרטה רוטרדם – רד־בוש 0:3; סחטנה אנטהה – פורטנה סיטארד 1:3, וולנו – הרקלאס 1:3; מאסטריכט – אוטרכט 1:2.

נוישאטל לראש הליגה בשוויץ

קבוצת נוישאטל שבראה על סין בשיעור 1:2 ניצלה את התיקו של „אנגרבוס (0:0) עם וטינגן כדי לעלות לראש הטבלה.

תוצאות נוספות: באזל – ציריך 3:3; גרסהופרס – סט. גלאן 0:0; גרנשן – באדן 1:1.

● קבוצת פולימידס הבראולאית מחצה את ורדר ברמן המערב־גרמנית 0:4 ובנחרת יפאן גברה על קבוצה אלג'ירית בשיעור 1:2 בטורניר בגביע קדרן הנערך בטוקיו.

● בנחרת בולגריה, המתבוננת למשחק, הגביע העולמי במקסיקו, סייבה אתמול את משחקי המבחן שלה בבאזאן על קבוצת ויקטוריה אשפנבורג מליגה הגרמנית השניה בתוצאה 1:2. מרקד (67) וליסצקוב (74) הבקיעו לבולגרים.

הבולגרים, נבאים, יגיעו בדרכם למקסיקו.

קנדה – וולס 0:2

בנחרת הכדורגל של קנדה ניצחה במולדתם את נבחרת וולס, ללא איאן ראש – 0:2.

אינור וראבליך, ממוצא צ'כי, הבקיע את השער הראשון בדקה ה־34 כעבור 11 דקות הבקיע המגן הולדש נ'לר נ'נגם שער עצמי, לאחר שניסה לעצור את בעיטתו של הקנדי נ'לר נ'ריי.

קנדה נכללת בבית אחד בגביע העולמי עם צרפת, מרוקו והתנגדה וב"ז ביוני תקיים את משחקה הראשון בעיר לאון.

משחק המבחן השני של הקנדים יהיה ב־19 במאי באנקוקר, שבו נגד הולנדים, וב־24 בחודש בבוורנאבי מול אנגליה.

נמשך הטיפול במציאת פתרון למתאזרחים

ראשי איגוד הכדורסל המשיכו אתמול בנסיון לפתור את בעיית שחקני נבחרת ישראל, שנולדו באה"ב.

על־פי ההבהרות האחרונות, שהתקבלו מפיב"א, תאלץ ישראל לוותר על הופעת אחד מהמתאזרחים (מנסר, לאסוף והליטז).

ביחוד שעל זהותו של בוסר לנבחרת אין עוררין, תיפול הסכרה ב"אלאסוף לזרים. אתמול נכשלו הנסיונות לאתר את מזכ"ל פיב"א, ביומה סאנקוביץ. ד"ר מחלקת הכדורסל של מכבי ת"א, עו"ד שמעון מזרחי, לקח על עצמו את המיפול בהסדרת הופעת בל המתאזרחים במדי הנבחרת, העומדת לצאת ביום ה' לאליפות אירופה דרגה ב'.

תוקם עמותה לקבוצת הכדורגל של הפועל חיפה

מאת מוסר „דברי חיפה

ועדת הפועל במזכירות מועצת פועלי חיפה הוליטה בטוף השבוע שעבר להקים עמותה לקבוצת הכדורגל של הפועל חיפה. העמותה תוקם במתכונת עמותה קבוצת הכדורסל; תישא את השם הפועל; בציג מועצת פועלי חיפה יהיה חבר בהנהלתה, עם זכות „וטו" כמקובל.

מזכיר מועצת פועלי חיפה, משה ורסנן, קרא בישיבה לגייס תוך שבוע סכום של 100,000 שקל לכיסוי חובות כדי שקבוצת הכדורגל של „הפועל" חיפה לא תתפרק וכן לאפשר לה התארגנות לשנה הבאה.

יצחק מרד, מחזיק תיק הפועל במזכירות מועצת פועלי חיפה הודיע בשמו של מרכז הפועל, כי זה מוכן לוותר להפועל חיפה על סכום של 35,000 דולר שעידית חיפה חייבה למרכז.

בהחלטות זו קבל על כך שהקבצת עידית חיפה לאגודות הספורט נבוהה ברמה מזו של עידיות תל־אביב וירושלים ואף מזו של מועצות מקומיות הקטנות מרמה מרשה.

הודעה המקומית לתכנון ולבניה העיר חיפה

הודעה עליפי סעיף 149, לחוק התכנון והבניה תשכ"ה – 1965

ניתנת בזה הודעה כי הוגשה בקשה על ידי – רוזנפלד ברשתון לאשר מחסן ברזה מערבית מרח' נרשון שמשון מס' 6 חלקה 50: 99 בגוש: 13254 הודהכר מל.

הבקשה כרוכה בשמוש מוגדל לחחסנים בסך 5.8 מ"ר כעל למשבל

אפשר לעיין בבקשה במחלקה לפיקוח על הבניה, בבנין העיריה, רח' באליק 3, חיפה, בימים א', ג', ה' בין השעות: 08.00 – 11.30.

המעוניין להגיש התנגדות לבקשה, יגיש בזאבה לפי הסתמכת רלעיל, תוך שבועים מיום פרסום זה.

איתמר יצחק
מרכזת העיר

הודעה המקומית לתכנון ולבניה העיר חיפה

הודעה עליפי סעיף 149, לחוק התכנון והבניה תשכ"ה – 1965

ניתנת בזה הודעה כי הוגשה בקשה על ידי – מר מגיד דוזון לאשר תוספת בניה בחלקי מפלסים כרחוב הל"ה מס' 16 חל"ק 179 בגוש 11200 הסתדרות.

הבקשה כרוכה בחריגות הבאות:

א. בלימה של 30 מ"מ מעל בנין בחזית הצדדית.

ב. תוספת קומה מעל למחר עקב גיבול סמת הסמר.

ג. עודף שטח בניה מעל למחר.

אפשר לעיין בבקשה במחלקה לפיקוח על הבניה, בבנין העיריה, רחוב באליק 3, חיפה בימים: א', ג', ה' בין השעות: 08.00 – 11.30.

המעוניין להגיש התנגדות לבקשה, יגיש בזאבה לפי הסתמכת רלעיל, תוך שבועים מיום פרסום זה.

איתמר יצחק
מרכזת העיר

המועצה הדתית בערות אזור עמק הירדן

ביה כ"ו ניסן תשמ"ו
6.5.86
מספרנו תשמה/109

פרסום נשואין

1. אהרן בן עודד מנחיימר (רוקח) קבוץ נגר
   עבור רחל הגיורת (פנויה) קבוץ נגר.
2. אברהם רפאל בן שמואל (רוקח) גיד חד – קבוץ דבר
   אמירה־בלהה בת נפתלי נפתלי (רוקח) תל אביב – קבוץ דבר.
3. גיל הרחל בן אליהו (רוקח) קבוצת כנרת
   הדס בת יוסף דרור (רוקח) מושב כרמיה.
4. ישראל בן מנדל מסטרנק (רוקח) זרדה
   בטע בת יונה גריזלמן (רוקח) שער הגולן.
5. גיל פינברג בן שלמה (גרוש) קבוץ נגר
   לינדה בת דניאל איידם (גרושה) קבוץ נגר.
6. אברהם שמידט בן שלמה (רוקח) קבוץ הגן
   אדרנה בהגה בת חיים (רוקח) בת ים.
7. קרן בן אדיר שגיא (רוקח) חיפה – אשדות יעקב מאוחד
   אדרנה בת דוד הדר (רוקח) תל אביב.
8. אברהם בן שבתאי הכהן (רוקח) כרמי הכרמל – אשדות יעקב מאוחד
   אדרית בת מאיר סמרה (רוקח) תל אביב.
9. הנינבון דב בן אבא (רוקח) ארגבינה – סמרה
   מסלר מרי – אליהבו (רוקח) אדרב – סמרה.

הקלעית זאדה שיפרה 3 שיאים ב„8 האומות"

גילה זאדה מהפועל פית שיפרה אתמול שלושה שיאים לנשים בתחרות „שמונה האומות" בקליעה הנערכת במערב־גרמניה.

בתחרות ברובה סטנדרטי 20 כדור בשלושה מצבים סיימה זאדה במקום השלישי, לאחר שצברה 569 נקודות ושיפרה בשלוש נקודות את שיאה של חני קשנסקי מהפועל חיפה שנקבע לפני 11 שנים.

בתרגיל העמידה שיפרה זאדה גם את שיאה של רחל סטיינר מ־1975 בשש־נקודות והעמידה אותו על 187 נקודות.

זאדה סיימה גם במקום השלישי בתחרות ברובה אויר אולימפי כשצברה 568 נקודות ושיפרה בארבע נקודות את שיאה של קשנסקי מלפני שלוש שנים.

היה קרשבו, אם לשניים מהפועל קריית־אתא, קבעה את השיא הרביעי באשר צברה בתחרות באקדח אויר 561 נקודות – שיפור שהיה יהיה מבוצע מעצת פועלי חיפה חבר בהנהלתה, עם זכות „וטו" כמקובל.

מזכיר מועצת פועלי חיפה, משה ורסנן, קרא בישיבה לגייס תוך שבוע סכום של 100,000 שקל לכיסוי חובות כדי שקבוצת הכדורגל של „הפועל" חיפה לא תתפרק וכן לאפשר לה התארגנות לשנה הבאה.

יצחק מרד, מחזיק תיק הפועל במזכירות מועצת פועלי חיפה הודיע בשמו של מרכז הפועל, כי זה מוכן לוותר להפועל חיפה על סכום של 35,000 דולר שעידית חיפה חייבה למרכז.

בהחלטות זו קבל על כך שהקבצת עידית חיפה לאגודות הספורט נבוהה ברמה מזו של עידיות תל־אביב וירושלים ואף מזו של מועצות מקומיות הקטנות מרמה מרשה.

אדברג ניצח את בודג תוך 62 דקות

סטפן אדברג, המניסאי השוודי המצטיין, זכה אתמול במודריך אוסקה ביפאן, כשגבר על בראצו הוותיק, ביחדן בודג – 6:4,3:6 תוך 62 דקות.

בין הנשים לא התקשתה מרטינה נוורטילובה לזכות בבכורה, לאחר נצחון על בת־ארצה בוני גאודשק – 6:0,4:6.

● במיתבן זכה הספרדי אמליו מאגשו בסודריך הפרס הגדול, לאחר נצחון על המערב־גרמני ריקי אוסטרהן 3:6,1:6.

● בברצלונה ניצחה הווסטרית פטרה הובר את האיטלקיה לאורה מארן בגמר 6:7, 0:6.

נואה ניצח את לנדל

הטניסאי הצרפתי יאניק נואה נכר במפתיע בחצי גמר „סודריך האלופים" על הצ'כי איוואן לנדל 3:6, 5:7.

בגמר ישחק נואה מול הארגנטיני בן 35, גרימן וילאס, שהבקיע את בראצו בן ה־21, מרטין חיסה 3:6, 3:6.

הפתעה היתה בחצי גמר הזוגות, כשגרלמיימר מצ'לי ונומו שאקודרוד ניצחו את פלאק וסנוסי מארה"ב.

בגמר הנשים ביוסטון, יתמודדו לוזד וריאלדי, לאחר שכיים לוזד ניצחה את לאורה גילדמייסטר מפרו 6:6,7:6, 0:6.

אשפורד רצה 100 מ' ב־11.36 ש'

האצנית האמריקאית המצטינת אולין אשפורד בכושר מצויין. אתמול ניצחה אשפורד בתחרות בינ"לאומית בסוקיו בריצת 100 מ', כשעבורה את המרחק בזמן טוב 11.36 ש'.

עדת המקביל לגברים ניצח הקנדי בן ג'נסון, בעל מדלית אחד אולימפית, בזמן 10.47 ש' לפני הסיני זנג צאן (10.57).

הקובני חייסה נ'פרסון ניצח בקפיצה למרחק עם קפיצה של 8.13, לפני האמריקאי רני ל'קסון (7.80, שניצח אחר־כך ב־110 מ' משוכות – 14.32 שנ'.

ברצת 10000 ניצח היפאני שונגאקו (28:23.28 ד') לפני בן־ארצו באקיומה (28:23.38).

סילביה קוסטה ניצחה בקפיצה לגובה לבשים עם השיג של 1.99 מ'.

אלמקס
לכל המשפחה
תל־אביב
גם – פרישמן 66 – 237326
צפון – יהודה המכבי 33 – 449995
ירושלים
רחב־אשכול – פאן 13 פרסו מסחרי – 810552
חיפה
הציתה – הציתה 22 נ"ש – 231905
פתחתקה
קופת חולים כללית – חיים עזר – 905371
בני־ברק – רמת־גן
אסותא – דיסטינסקי 41 רמת־גן – 7511874
בת־ים – חולון
אחדות – המרכין 32 חולון – 889155
קופת חולים עין יהב – עין יהב 4 חולון – 684854
רחובות
כללית – בני משה, רחובות – 452381
מוקד מרכזי מלאי
של קופת חולים הכללית המוסר אינפורמציה על מרפאות קופת חולים של הסתדרות, בתי־חולים, עזרה ראשונה, מרפאות המשפחה בשכונה וכן אינפורמציה על המרכזים הרפואיים בישראל.
בתל־אביב
בימים א' עד ה' מ־8.00 בבוקר עד 20.00 בערב. בימים ו' מ־8.00 בבוקר עד 15.00 אחה"צ – טלפונים 03'433300, 03'433500.
מרפאות שיניים
לעזרה ראשונה
אזור תל־אביב
רחוב בר־כוכבא 49 תל־אביב – 03'284649 בימים א'–ה' בין 21.00 עד 23.00, בימי ו' וערב חג בין 16.00 עד 24.00, שבתות וחגים – בין 15.00 עד 21.00.
חיפה
רחוב הגפן 26, קומה ג' – 04'523566 יום יום כולל ערבי שבתות, שבתות וחגים מ־20.00 עד 23.00.
טבע תעשיה
פרמצבטיקה בע"מ

מזג האוויר
בערי הטיסה
החשובים
של סוויסאיר

אוסלו	9 – 10	גשום
אמסטרדם	10 – 19	מעונן
בנא־איירס	6 – 18	בהיר
הלסינקי	8 – 14	מעונן
הונג קונג	24 – 26	גשום
וינה	10 – 19	מעונן
ציריך	6 – 23	בהיר
מיקי	13 – 19	בהיר
קופנהגן	3 – 20	בהיר
יוהנסבורג	10 – 28	בהיר
לונדון	10 – 16	מעונן
לוסאן	15 – 28	בהיר
מאדריד	11 – 28	בהיר
טנס־ראל	3 – 31	בהיר
ניויורק	7 – 21	בהיר
נאן פאולו	19 – 24	מעונן
פאריס	10 – 24	מעונן
פרנקפורט	14 – 18	בהיר
ציריך	10 – 18	מעונן
ריו דה ז'נרו	19 – 38	בהיר
שטוקהולם	10 – 15	מעונן
שיקאגו	7 – 24	בהיר

swissair

לשכת העתונות הממשלתית
יועצת ראש הממשלה למעמד האשה
מזמינים את הקהל הרחב
ליום עיון בנושא:
נשים בתקשורת
אשר יתקיים ביום שלישי, י"א באייר תשמ"ו, 20 ביוני 1986
בבית סוקולוב (אולם רון), רח' קפלן 6, תל־אביב
סדר יום
09.30 פתיחה: ד"ר ישראל פלג, מנהל לשכת העתונות הממשלתית
ד"ר נציה שפירא־ליבנאי, יועצת ראש הממשלה למעמד האשה
09.50 דיון: האשה העובדת בתחום התקשורת
בהשתתפות: תמר אבידר, מעריב
מיכל זמורה־כהן, קול־ישראל, טלוויזיה ישראלית
נ'חדי לוין, טלוויזיה ישראלית
המנחה ד"ר דינה גורן, אוניברסיטת תל־אביב
11.00 הפסקת קפה
11.20 מחקר דיון – דימויה של האשה בתקשורת
א. הצגת מחקרים: „דרכי הצגת נשים וגברים בתקשורת הישראלית"
מירה אריאל, החוג לבלשנות, עתונות וטלוויזיה, אוני' ת"א
„פורנוגרפיה בתקשורת הישראלית ההמונית"
חמדה וייס, המכון לחקר תקשורת ומשפחה, אוני' חיפה
ב. דיון בהשתתפות: צבי אל־גת, ל.אשה"
משה ורדי, ידיעות אחרונות
חיים יבין, טלוויזיה ישראלית
המנחה: צביה כהן, נעמת
הזמנות, במספר מוגבל ניתן לקבל אצל פאני, בלשכת העתונות הממשלתית, רח' איתמר בן־אבי 9, תל־אביב, טלפון: 03'216222

שר המסחר התעשיה והקולנוע

מדוע הודח גד סואן מניהול „מרכז הסרט", ומדוע יעבור ניהולו לידיו של יהושע פורר, מנכ"ל משרדו של השר שרון?

מאת יגאל משיח

לא מכבר מיפר לי יודע דבר, המקורב לענייני הקולנוע במשרד המסחר והתעשיה, כי ידידה הוראה נורצת מלשכת השר אל מרכז הסרט לדווח ללא דיחוי על הדבריהן של ועדות הקולנוע מעניקות המלגות והפרסים.

מה היו תוצאותיה של אותה חקירה האם אכן דווח ללשכת השר מי ומי כוועדות לא ידע האיש לומר. לא היה לו ספק כי החימוס כהרכבי הוועדות בימא את מלידתו של השר אריאל שרון מהקולנוע שנעשה בעידודו של מרכז הסרט והוא ניבא את הדחתו של גד סואן. „למאסו על אריק שרון הסרטים שאותם מעודד המשרד, בעיקר הסרטים התכוסתניים", אמר לי אותו מקור. את הסיאה הגדיש כנראה „חיוך הגדי", סרט דוקי שלום שהציג את הדוגמטיות של המיסמד הצבאי באור מגוחך. שר המסחר והתעשיה ישב בטקס החגיגי שאירגן מרכז הסרט, האיץ לשכחי „חיוך הגדי" שזכה בשישה פרסים וכמעגק כספי גדול והגרזן הונחת. לגד סואן אנשיו התברר כבר אז כי מרכז הסרט מעכר לידיים אחרות, אכל איך שהוא העמידו כולם פני תם עד ההודעה הרשמית מקץ כמה שכועות.

„העניין כולו מגוחך מאוד", אמרו לי מקורות המעוניינים כעילום שם. „מתי קרה במשרד התעשיה והמסחר שהמנכ"ל לקח על עצמו את ניהולו של אחד האנפים? מדוע דווקא נושא הסרטים, מה חשיבותו הגדולה לבלבלה וכיצד ימלא יהושע פורר, איש עסוק מאוד, את כל הפונקציות שמילא גד סואן? הקולנוע כל כך חשוב עד כדי העברת מרכז הסרט לידי המנכ"ל, מדוע זלזלו כו כל כך בעסו? מה פסר היקיצה הפתאומית האקם תמה גם לאוד העובדה שבעבר, לאחר טעבד המשרד והאודגניזציה, שוכץ הקולנוע בחסיכת הכוזן, שאינה בדיוק מתאימה לו רק בגלל כקיאותו המנהלית של גד סואן כעידוד הסרט הישראלי. אמת, אכרו לי אותם מקורות, לגד סואן יש מתנגדים בעלי השפעה הסוענים שהמרבו התנוון בשנות ניהולו, אבל אם זו הסיבה מדוע נעשה העניין כהדחה בסתר לפני שנמצא לו יורש מנוסה. איש הדי לא מעלה על הדעת כי המנכ"ל יתפנה לסרט הישראלי.

הכוזנה, אומרים כמשרד, אינה לפתח את התעשיה, כפי שנאמר רשמית ביום המיסי האחרון, אלא להעביר את עידוד הסרטים לפיקוחו של המנכ"ל. „שוקי פורר מסתדר עם שרון כפי שהסתדר עם פת, ומעתה יעודד המשרד סרטים כרוח אחרת", אומרים כמשרד. לעומד בראש מרכז הסרט אכן ממכויות רבות: החשובה שבהן סמכות מיגוי השופטים. והכוזנה על פי מה שנאמר לי היא לשנות בהדרגה וללא רעש צותי ועדות ולמנות שופטים קרובים יותר להשקפת עולמו של השר. „אני חותם לך", אמר לי אותו מקור, „שתראה את מאיר עוזיאל או את נתן ברון ומגנים כראש צוות השופטים". תוקף מיגויה של מועצת הסרט הישראלי פג לא מזמן ואת הצוות החדש ימנה המנכ"ל החדש. נחיה ונראה מי יהיו המועמדים. נראה גם מי יישב בועדת הסרט הקצר.

הדחתו של גד סואן עוררה שאלות גם כקרב חוני הקולנוע. בעבר לא היתה התערכות כהכני הסרטים. ועדות המשרד נבחרו מקרב התעשיה הביקורת, ללא הדפות פוליטיות, השיקולים היו קולנועיים. העתיד בבפיפתם של המנכ"ל והשד נראה לרכים בלתי בטוח. קולנועים ששוחחתי עמם חוששים, כי מעתה יועניקו פרסים, הטבות מס ומענקים לסרטים צייתניים יותר. רוב העוזרה שנותן מרכז הסרם בהנחיית מנהליו ומוסמכיו היא כלקטיבית על פי שיקול דעת.

קולנועו בצוות ההפקה של הסרם „סקופ", סאיתו שוחחתי בעניין אחר, נילה לי לתומו, כי משרד התעשיה והמסחר עוצר פתאום. את העזרה לסרם. „סקופ", כבימוי של הני גוטמן, הוא טיפורו של עיתונאי זר במלחמת לבנון. התסרים מבקר את המלחמה והבלותה ומציג את קברניטיה הצבאיים באור מגוחך.

אנכ, גד סואן סירב להתראיין, ודובר המשרד לא התפנה לתגובה.

השר באתר הצילומים

הכנרת הישראלית בת ה־17 שירה רבין תנגן כסולנית עם התאמורת הסימפונית ירושלים, בניצוח גארי ברתיני, את הקונצרטו לכינור של מנדלסון, בקונצרט ערב יום העצמאות בנוכחות ראש הממשלה בתיאטרון ירושלים.

שני האכים שחילקו ביניהם השנה את הפרס הראשון בתחרות האמן הצעיר מטעם „קול ישראל", עירית ירושלים וקרן ירושלים שהסתיימה ביום חמישי שעבר, הצלן אלכסנדר קוגובסקי והמסנתרן אשר זוהר לא. ינגנו בסמכרה, כפי שתוכנן מראש, אין אפשרות לכלול שני קונצרטים בנשותפותנו בערב אחד.

כ־200 בני נוער, נגנים וזמרים, בהרכבים שונים: כלי קשת, כלי נשיפה, כלי פריטה ומקהלות, מכל רחבי הארץ, ישתתפו ב„הפניגב המסורתי „נוער עושה מוסיקה", ביום העצמאות, באכסדרת במוזיאון ת"א בשעה 17.00. הכניסה חופשית.

פסטיבל ישראל

פסטיבל ישראל מארח השנה את תיאטרון „חיידום ברידג" משיקאגו שיציג במסגרת הפסטיבל את „קבוקי מדיאה", עיבוד קבוקי למחזהו העתיק של יוריפדס שיוצג באנגלית בכימויו וכעיכודו של שוזו סאטו, אמן הקבוקי היפאני. ברברה דובר‌טשון, המגלמת את מדיאה, זכתה לפרסים רבים על נילום תפקיד זה.

לקראת שידור

היום הארוך ביותר

מאת אמיר רותם

מבחר משידורי יום העצמאות בטלוויזיה

כמידי שנה מגדילה הטלוויזיה הישראלית את כמות שידוריה לבבור חג עצמאותנו, כמידי שנה נשאלת השאלה האם התוספת המאסיבית של שעות שידור (כמעט כמו באמריקה), מצביעה על כך שיש יותר מה לראות בטלוויזיה. כמיסב המסורת יפתח את ערב השידורים הארוך של ערב החג בשידור ישיר מהר־הרצל ובו הדלקת המשואות לתפארת מדינת ישראל. בחירת מדליקי המשואות נעשתה כך שייצגו את נושא הבחירה של החג השנה: הדמוקרטיה. אפשר לשבת מול המרקע כשעיתוני החג, עם המידע על כל מדליק, על הברכיים. לאחר דבר הנשיא, קונצרט פתוח תחת כיפת השמיים ממש כמו כפארק הירקון. דק מהיד־פארק אשר בלונדון. ממש כמו פה: הנדל והדרכה זיקוקין דינור ו־100 אלף נוכחים.

לאחר דבר ראש הממשלה, ותחדת הטלוויזיה להפיק את במת הבידור שלה. ממש כמו כל מועצה מקומית המכבדת את עצמה, יוצאת הטלוויזיה לתוך אחד אמנים. הכמה השתא הוקמה כשרדות ולשם שונדו עפרה חזה, יהודית גאון, יזהר בהן, להקת הנח"ל, „שלום 86" ואלה ילווו בכשרונות מקומיים.

הרעיונות המקוריים לא מפסיקים למא: התכנית הבאה בתיכנון היא תכנית ארוח המשלכת משוחחים וברוגים. במשוחחים יצחק בן אהרון, אנמולי שצ'ראנסקי ואדם ברוך. בבדרנים שלמה בראבא, אריק לביא, רבקה מיכאלי, מוביה צפיר ויהודית רבין. ינחה מומי קורשנבאום. אנחנו מגיעים ככד לחצות (!) וזה עוד לא הכל. את תכניות ערב החג יחתום סרטו של אלפרד היצ'קוק „לתפוס את הנגב" משנת 1955. שגיים מהאלנגסיים שבשחקני הוליוד נפגשים כאן. קרי גראנט הוא נגב ברימוס הדי בנחות בריבירה הצרפתית. פרץ צעיר המחקה את שיטותיו מחשיד את גראנט בפני המשטרה והוא נרדף להוכיח את חפותו. הוא עושה זאת באמצעות גריים קלי, שזה לה סרמה השלישי עם ריץ' הנרול. ההיסמוריה האמיתית התרחשה מחוץ לאתר הצילומים. קלי, הנסיבה ההליוודית פנשה בנסיך אמיתי רייגייה השלישי, שליט מנקו. בתוך שנה הם נישאו. הנסיכה גריים לא שבה להופיע עוד על המסכים עד יום מותה הנמהר לפני שנתיים.

את יום רביעי, הלא הוא יום העצמאות תפתח המלוויזיה בשעה בה יגיעו הביתה מאחרי נשפיות האתמול. בשעה עשר יוקרן מרם שהופק בידי יחידת ההסרטה של צה"ל ובו לכסים, קשיים ואכזבות של חיילים מבצעיים, אלא שלא מרובר ב„שתי אצבעות מצירון" הנודע, כי אם הפקה מלפני שלוש שנים, שבויימה על ידי שמואל איכבירמן. החיילים המבצעים הם סיימים. הסדם עוקב אחר הפיכתם מפרחי טים גרנשים ועד לוחתיקי קרבות. בסרט משולבים צילומי קרבות אמיתיים שמרם נחשפו לציבור. הסרט סרם נרכש להפצה בבתי הקולנע.

אל ראנה, גם חיזון התנ"ך נותר במשבצת הקבועה שלו ולאחריו סרט ישראלי: „הם היו עשרה" מ־1960 (ראה מסגרת), סרט בשחור לבן.

כמרכז תכניות הערב עומדת התכנית „חיים שכאלה" עם יפה ירקוני. השאלה הנשאלת היא איך זה עברו תכניות כה רבות לפני שידקוני זומנה לשם. שני חלקי התכנית יביאו רק תקציר של 60 השנים הראשונות של הומרת שהיתה למונומנט – ולא הסתפקה בכך. היא ממשיכה לעבוד בקצב עד היום. ממבע הדברים שוודה התכנית כמיטב אמנינו בכל הזדוות, קלות מוכרים ואדחים מפתיעים. חלקה השני של התכנית יוקרן ביום חמישי ה־22 במאי.

את תכניות החג יחתום פרק מיוחד בסדרה „בן אדוני השר" (שהיתה ל„כן אדוני ראש הממשלה" במהלך השנים). הפרק הזה. נמשך שעה. וסיומו מפתיע. בחירה מעניינת של תכנית סיום לשידורי חג.

אפילו לדייוויד לין הגדול לקח 14 שנה להתאושש ממכתה. דוד גריגברג ביים את סרטו הארוך הראשון, שהיה לסרטו האחרון בגללה. גם ברוך דינר, שסרטו „הם היו עשרה" יוקרן ביום העצמאות בצהריים בטלוויזיה, מצהיר שפסק לעשות סרטים לאחר שנפגע מעקיצתה. הביקורת, כמובן. דינר יצר ב־1960 סרט שביסס הרבה סטנדרטים בקולנוע הישראלי. חלקם תקף עד היום. מימונו של הסרט כולו אר. דינר דאג להפצתו בעולם הגדול והכיא לכך שיוקרן ב־24 מדינות בהן אלגיריה (שם הוא חוקרן דובר עבריתו). לצד תמנהל האמנותי של הסרט אביגדור פוסק (היום ראש החוג לאמנות באוניברסיטה) פיקח על העיצוב מי שהיה אחראי על הניהול האמנותי ב„אקסודוס" שצולם בארץ באותה תקופה. הצלם היה ליונל ביימס, עוזרו דזמונד דיוויס.

על מה מדבר הסרט עצמו: מעין מערבון ובו 10 חלוצים בהם אשה אחת, המגיעים מרוסיה לשלוח שורשים באדמה הטרשית של ארץ הקודש. השלטונות הטורכיים והכפריים הערבים בסביבה לא מקלים על חייהם, ממש כמו שהיה בחיים.

את המוסיקה לסרט כתב נאמי ברתיני, ערכה אותו הלנה קלר, היום מורה לקולנוע ותיאורטיקנית, לצידה עבד דני שיק, מבכירי העורכים כאן חיום ומפיק בעצמו. את התסריט כתב דינר עם מנחם שובל ונבריאל דגן. בין השחקנים: עדיד תאומי (בתמונה, עם מיטי דינר), ניסים עזיקרי, בומבה צור, גבריאל דגן וידידיה סמדר.

יוצאים לאור

אישה החומקת מתור־הנשיות

מאת מירי פז

קולם: „הולדת יום". מצרפתית: אביבה ברק. הספריה. 152 עמ'.

חייה של קולם, ילידת בורגנדר, שחקנית, רקדנית, סופרת, מחזאית, מרוכזת מאהבות והוכות היו מרתקים לא פחות מספריה הם, ודאי, יצירה בפני עצמה. לפני בשנה וחצי כתבה הסופרת הצרפתיה דנייב דורמן את הביוגראפיה המאלפת של כעלת „שרי". מנויי „הספריה" יכולו להנות מקצת מן הביוגראפיה של קולם כשני סיפורים מפרי עמה המכונסים כקובץ זה – „הולדת יום" ו„סידו".

היה זה כעלה וילי, יותר תעשיר־ספרות מאשר סופר כזכות עצמו, שעמד על כישרונה, נעל אותה יום־יום כחדרה ולא שיחררה עד שסיפקה לו את ליסרת הספרות הדימית שקידמה את עמקיו כמו־ל. נמיון זה עיצב לא מעט מן התודעה של קולם על אהבה, שיתרור ויצר הרבושנות ושריחות־הלב המשבשים אותם. כל אלה באו לידי כיטוי כעיצוב ניכרות מפריה. על פי תפישתה של קולם מתממשות כאהבה שתי חרויות המתקיימות זו כצד זו, מבלי לפגום או לכרסם זו בזו ויש שדאו כה משום כך – ונם כשל חיי ההוללות הפרועים שלה – כאות ממבשרות השיחרור הנשי). הד לתפישה זו מצוי נם ב„הולדת יום", מיפוד על התבגרותה של אישה שקץ נעוריה הוא לנכי דידה התחלה חדשה: השלווה שכאי־התלות וניצחון העצמאות. „אישה התומקת מתור־הנשיות", מנרידה קולם את עצמה, „רחכת נרם היא למדי, כמוך, בעלת־כות, חן נופה הולך ונעלם, ותקיפותה מעידה בה, שלא יעלה עוד כידך להבריאה לכלל יאוש, זולת יאוש נמול עוקץ דגשי".

ההשלמה כרוכה בהודאה ברבר תפלותה של האהבה הדומנמית וככפירה כמיתום המקודש של אינסטינקט האימהות. „אחת המסכעות השחוקות של קיומנו – האהבה – פורשת לה מחיי. האינסטינקט האימהי, אף הוא מטכע שחוקה מאין כמוה. אך נולצנו מהם, ודאה זה פלא: הכל עולו, רכגוני ונתון לנו בשפע"...

החן ככתיבתה של קולם הוא ב„מינוריות" שלה. היא חפה מיומרות גדולות ומתייחסת אל המצוי המיידי. לא שאלות גדולות מעסיקות אותה, אלא זוטות שבזולך בכושר התבוננותה הפר גם הן הופכות לחג.

פסטיבל בברגן (לא אירוויזיון)

מאת ישראל דליות

תחרות הפזמונים ה־31 של האירוויזיון, שריתקה בשבוע שעבר ביליונים רבים אל מקלמי הטלוויזיה, אינה מסונלת להעמיד בצל את הפסטיבל האמנותי והתרבותי השנתי הנערך ככרנן. הפסטיבל הנורווני מתקיים מדי שנה מאז 1953 ונמשך 12 יום. „בירת ארץ הפיורדים", כמערב נורווניה, לוכשת חג ומתקשטת כפרחים וכרגלים. המתי תיירים ומכקרים ממלאים את הרחוכות ועולים לרגל לביתו של המלחין הלאומי אדוארד גריג כמרולהאונן (נכעת הטרול) הניצב על צוק סלע המשקיף על הפיורד הקסן. גריג מת ב־1907, אך כיתו משמש עד היום כאתר לאומי ומקום משיכה למטיילים. הבית, השוכן כ־10 ק"מ ממרכז ברגן (שבה נולד גריג כ־1843), נשאר כפי שהיה. עם אותם הרהיטים, התמונות, הפמנתר, המעיל הכובע ומזוודת המסעות. ממביב, גן מטופח שכקרבתו הבקתה הצנועה שכה התבודד גריג כדי להלחין. בבית, בפארק ובאולם הקונצרטים החדש „מרולהאלן" מתקיימים, בימי הפסטיבל, רסיטלים וקונצרטים מיצירות גריג ומלחינים אחרים. (בעיקר של קטעים לפסנתר, שירים, מוסיקה קאמרית ונגינות עממיות – מסורתיות כביטוי הלאומי ה„הארדינגפלה", בעל שמונת המיתרים).

מוקרים אחרים למופעים חשובים הם אולם הקונצרטים המפואר „גרינהאלן", האולם ע"ש המלך הוקון, משנת 1261 (שבו נערכים גם מקסים), הווילה הדומנמית „ליסיין", כקרבת ברגן, ביתו של הכנר הנודבני אולה בול, „פגאניני של הצפון", שמת ב־1886. נערכים קונצרטים גם ככנסיות עם אקוסטיקה טובה.

מוכן שיצירות מאת גריג נכללות תמיד מתכניות הפסטיבל. כשנים האחרונות מעמיד הפסטיבל במרכזו שני מלחינים נוספים: האחד נורווגי כן זמננו והשני בינלאומי (מחוץ לנורווגיה). מלחיני השנה, לצד גריג, הם פרנץ ליסט (לציון שנת־ליסט) כמלאות 100 שנה למותו והמלחין, יליד ברגן, כן ה־88, האראלד סָבֶרנד, הנחשב לאחד מגדולי המלחינים הסקנדינביים. מיצירות ליסט תכוצענה האוראטוריה „כריסטוס" (עם מולנים, מקהלה והתזמורת הסימפונית של ברגן בניצוח אלדו צ'קאטו), יצירות לפסנתר, שירים והקונצ'רטות לפסנתר. משל סבדנר אפשר יהיה לשמוע מעניינות ומקוריות לתזמורת, להרכבים קאמריים, קטעים לפסנתר ויצירה חדשה, בביצוע כמרה, למקהלה ולתזמורת, למילים מאת איבסן. המנהל האמנותי של הפסטיבל, רניאל בור, איש תיאטרון ותיק מדנמרק, הצליח לארגן השנה 150 מופעים שונים בתחום המוסיקה (עתיקה, קלאסית, קאמרית, מודרנית, עממית, ג'אז ולכלי נשיפה), אופרה ותיאטרון – עם כמה ביצועי בכורה, מבחר אירועים מיוחדים: כיתות אמן, תערוכות ופסטיבל לילדים.

מרבית המופעים המיובאים נועדו לביצוע בלעדי כפסטיבל.

מחירי הכרטיסים לפסטיבל כרגן איגם גבוהים כמיוחד בהשוואה, למשל, למחירים למופעים בפסטיבל ישראל. רומני, שהפסטיבל הנורבני יכול גם לשמש כרוגמא בחלק המוסיקלי שלו: העזה ונכונות להשמיע בפומבי יצירות רכות, בלתי ידועות, מאת מלחינים מקומיים. במה מלחינים ישראליים מיוצגים בפסטיבל ישראל השנה: ברקתי בתכנית. אפשר למנות אותם על אצבעות כף היד.

במרכז אירועי במות הבידור בתל־אביב, יעמוד השנה קונצרט זיקוקין. דינור שיובא במיוחד מפאריס. שיטת הצגת הזיקוקין נקראת פירו־מלודי והיא מוצעה עד כה רק בפאריס, מונטה קרלו ולונדון. בקונצרט יופעו לשמיים במשך 25 דקות זיקוקין דינור מרהיבים כצלילי מוסיקה מתוך טרטים, כאשר המוסיקה והזיקוקין מותאמים על־ידי מחשב.

במיוחד לקונצרט יגיע מפעיל מיוחד מפאריס שיעבוד בשיתוף פעולה עם המכונה תאגרי לזיקוקין דינור – הנרי פירון.

הקונצרט מתקיים בערב יום העצמאות בבמת הבידור של כיכר מלכי ישראל מול לאחר הופעתה של עופרה חזה בליווי הזמורת הסיילת.

בולים

בול רביעי לבן־גוריון

מאת אריה לינדנבאום

שלושה בולי זיכרון הופיעו אצלנו לזכרו של דוד בן־גוריון, ראש ממשלת ישראל הראשון במדינת ישראל. שני הכולים הראשונים פרי מכחולו של הצייר אוסואלד אדלר מתל־אביב, הופיעו בתום השנה הראשונה למותו של בן־גוריון. הבול השלישי, שצוייר על־ידי צ. נדקים הופיע מאוחר יותר, כסידרה של כולי דיוקן רבים לכבוד אישים ומפקדים. עתה צפוי הכול הרביעי, בנובמבר 1986 כיום הולדתו ה־100 של בן־גוריון. לבול לא נקבע עריין הערך הנקוב ולא פורסם שמו של האמן שיעצבו. אם לא מאוחר עריין, יורשה לנו להעיר כאן, שאישיות בבן־גוריון, חשוב שתעוצב על־ידי אמן מומחה לעיצוב ריזקנאות בבולים. שני הבולים הראשונים עם ריזקן בן־גוריון הצליחו ביחוד והם אולי המרשימים ביותר בבולי דיזקן שלנו, לא בן הכול השלישי. כבול זה כן־גוריון מופיע רל, וללא החוות המשבנעת כעלת חוון שהשתקפה בפני בן־גוריון.

בהכנת הכולים הראשונים לזכרו של בן־גוריון, עבד הצייר על פני מאות צילומים והכין עשרות סקיצות והתוצאה אבן היתה מרשימה. נקווה שהכול החדש לא יאכזב את אלה מן הוותיקים שפני בן־גוריון עריין חרותים בזיכרונם.

שוד צייר בולי או"ם

שישה כולי או"ם חדשים צפויים ב־20 ביוני השנה לרגל שנת השלום העולמית. ששת הבולים עוצבו על־ידי שישה צ'רים שונים: אקידה אידיגוצ'י מיפאן; תורך רכלינסקי מפולין; רנמו פדיני מאימליה; ם. קנדין מארה"ב; מוחמד סאדיד מפקיסכן ומילה שור מישראל.

ששת הבולים מתארים כמוכן, סמלים לשלום העולמי, לדכות המלה „שלום" בשפות שונות וכמובן יונת השלום הידועה. הכולים נועדו לשלושת משרדי הדואר של או"ם: ניו־יורק (בולים של היפני והפולני), ז'נווה (של האמריקאי והאיטלקי) וווינה (של הישראלי והמקיסטני).

במקביל תופיע כרואר או"ם גלויית־זיכרון עם תדפיסי בולי „שלום 1986". גלויה בלתי חתומה תעלה 1.25 דולר. כשהיא חתומה ברואר או"ם כניו־יורק בכול השלום בן 22 סנם – 1.73 רולר. עם חותמת וינה ובול השלום – 1.68 דולר; הגלוייה החתומה כז'נכה תעלה 1.52 רולר.

מעטפת־זיכרון למשפחות השכולות

המחלקה להנצחת החייל שליד משרד הכיטחון הנפיקה מעמפת־זיכרון חדשה שתוענק כשי למשפחות השכולות שאיבדו את יקיריהן על תקומת המדינה והגנתה.

המעמפה עוצבה על־ידי הגרפיקאי רוני יעקב ונבחרה מתוך 59 הצעות שהונשו בתחרות פומכית. בפרס הראשון זכה חוני יעקב; בפרס השני – אריק מייילד וכפרס השלישי מרים ארבל, שתרם את הפרס למחלקה להנצחת החייל.

המעמפה מתארת כצודה גראפית מעניינת מאד פרח הממשיך לפרוח על־אף שחלק מעליו נשרו על אדמת המולדת. על־פני האלמה – מגדדוד עשוי חול שעוצב כצורה מרשימה ומעניינת. צבעה של המעמפה הוא חום־אדמה.

בזועדת השופטים השתתפו: אריה פינק – ראש האגף לשיקום; מ. נצר – יו"ר „יד לבנים"; יצחק אבינועם – מנהל הייצור בהוצאה לאור של משרד הכיטחון; י. קמפלך – מנהל היחידה להנצחת החייל; נעמן צוזיק ולאה הרמתי – מוזאמת.

למעטפת הזיכרון צורפה איגרת שר הביטחון יצחק רבין ובנפרד יישלח לכל משפחה שכולה תדפיס של הצייר ראובן עם נוף ירושלים.

אופנת הקרפ־רודוקציות

באחרונה באופנה הנפקות בולאיות משותפות, מעין קרפ־רודוקציות של שתי מדינות.

בולים שהם בעלי ערך אמנותי, כגון בולים עם בריתות־מועצות לרגל מבצע חלל, אחר־כך כול זה עם צרפת ליובל פסל החירות, בולים עם שוודיה לרגל הפרוסות בשתי המדינות ונלויות זיכרון מיוחדות לכבוד מדינות המארחות תעדוכות בולים מגליות לא תמיד הדדיות.

עתה נמסר לנו על גלויה זהה בארה"ב ובאיטליה. הכוונה לגלויה לכבוד הפמריוט האיטלקי־אמריקאי פרנסיס וינו (1836־1747), יליד איטליה שפעל רכות כפרעל ובנסף לכיבוש מבצרים בריטיים בצפון־מערב ארה"ב. ב־24 במאי תופיע בארה"ב גלויה עם בול דיוקן מוטבע של פרנסיס וינו בערך של 14 סנם ואותו בול בשינוי שם המדינה יופיע בערך נקוב של 450 לירות בחמא. דואר ארה"ב יפיץ את הגלויה האיטלקית ואילו הדואר האיטלקי יפיץ הגלויה האמריקאית.